臺灣日日新報 夕刊 十月十日
夕刊定價一部二錢
編輯兼發行人 佐々木 … 臺北市榮町四丁目卅番地 臺灣日日新報社 基隆支局 基隆市旭町 臺中支局 臺中市寶町 臺南支局 臺南市末廣町 花蓮港支局 花蓮港街入船町 大阪支局 大阪市西區 東京支局 東京市京橋區

蔣の獨裁を攻撃
汪兆銘氏が聲明發表

【上海九日發同盟】汪兆銘氏は九日夜長文の英文聲明を發表し蔣介石の獨裁を攻撃すると共に支那民衆の前途に對して明朗な明日を豫約、左の如き結論を下してゐる

個人の獨裁政治はそれが如何に良くいつても多大の危險を伴ふものである、支那の場合においても我々が力を協せ我々の全施策と全勢力を注いで支那にニューライフを創造するやう努めなかつたならば支那は全く崩潰の運命に陥るのは自然の理ではないであらうか、ニューライフとは何ぞや、この定義は最近の國民黨六全大會に於ける宣言の中において和平の實現と立憲政府の適用といふ言葉をもつて現はされてゐる、前者は吾々の外交政策であり後者は我々の國内情勢に關聯してゐる、和平は國土をして現在の災禍から救濟することであり立憲政府は國民をして現在の抑壓から解放することである、權柄の中に在る限り國家は救濟されない、換言すれば今日我々の最も緊急な任務は個人の獨裁を顛覆し我國の政治、軍事組織を淨化することである、余は斯くて四度同志に告ぐ、國家に對する吾等の義務を盡せ、然も躊躇なく行へ、古き支那の灰燼の上に新しき支那を建設すべし

日支和平を提唱
中國社會黨の江亢虎氏

【上海九日發同盟】中國社會黨のリーダーとして中國文化復興の提唱者として知られる江亢虎氏は九日双十節の前夜を期して汪兆銘派と共に新中國建設に邁進する態度を聲明し、中國社會黨の日支和平を提唱せる聲明綱領を發表、その綱領左の如し

一、日支兩國間に正義平等に立脚する永久なる和平を促進する
二、支那の國家社會民衆自由及び領土主權を擁護する
三、一黨專制を解消し市民の政治的自由を回復し民衆立憲政府を建設する
四、社會活動を促進することに依つて國家資本を利用し生産及び分配手段を統制することに依つて國富を回復する
五、支那の友邦に對しては文化的經濟的協力と軍事的政治的不侵略の政策を維持する

重慶への影響大

【上海十日發同盟】汪兆銘氏の和平救國運動は新中央政權の樹立たるべき中央政治會議の開催を控へて一段と活況を呈してゐるが双十節の前夜たる九日夜に至り中國社會黨首領江亢虎氏は日支提携と和平建設のため新中央政權樹立運動に敢然として參加せんとする態度を表明し同時に中央政治會議に各黨派の一つを代表し更に國民黨は一黨獨裁なる大衆的基礎の上に成立するに至るべく、此派を中心とする和平救國運動の新たなる飛躍は重慶方面に與へる影響は至大なるものと觀測される尚江亢虎氏は第一革命後中國社會黨を組織したが袁世凱により解散せられ、千九百十五年米國に亡命し渡米、米國、ロシア等を遊歴、千九百二十年上海に南方大學を創設して校長となり、千九百二十四年再び中國社會黨を組織し其後再び米國に渡り三十四年歸國、上海に在つて中國文化復興運動を提唱しつゝ今日に至つたもので著名の文化運動家である

臨時政府治安軍
所在地と集團長

【北京十日發同盟】北支の治安を確保し明朗な新支那建設を目指す臨時政府治下治安軍は十月一日編成せられ、各部隊は九、十の兩日夫々任地へ向け出發、各駐屯所在地附近より森寨され郷土自衛に任ずる軍隊をもつて第一線に立つて日本軍に協力し東亞新秩序建設を目指し匪團の討伐を開始することとなつた、新治安軍は三個集團八團總兵力一万二千をもつて編成せられることとなつてゐるが各所在地とその幹部は左の如し

第一集團軍	北苑	集團長	劉鳳池少將
第二集團軍	保定	集團長	黄南鵬少將
第三集團軍	開平	集團長	劉植年少將
獨立第七團	天津	團長	孫甚賢大佐
獨立第八團	濟南	團長	馬文起大佐

意見一致せず
商務官の任命權問題

【東京十日發同盟】野村外相、武藤、谷、三谷四氏は既報の如く九日午前十時二十分より首相官邸に會合貿易省問題に關する外務事務當局側の對案につき午後七時二十分まで約九時間に亘り檢討を加へたが商務官の任命權問題に關する外務事務當局側の主張に對し内閣側は閣議決定を訂正せざるは勿論既定の解釋事項として時局に鑑み當分の間商務官の身分を外務官に置くことも閣議決定に悖觸するとの前提の下に強硬な態度を持して讓らず、谷次官は午後七時四十分野村外相を私邸に訪問、約一時間半に亘り協議、更に内閣側との間に深更に至るまで交渉が行はれたが結局意見一致を見るに至らず問題の解決は十日に持越されることとなつた

而して外務事務當局としては一、二は兎も角三の商務官身分に關しては絶對讓歩の餘地なしとの強硬決意を以て臨んで居り、從つて今後の折衝の中心点は右商務官の身分關係に置かれるものと見られるが外務當局は世界戰時緊急態勢を勘案し時局に鑑み當分の間の一句に對し解釋するに至るまで當分の間との解決を下してゐる

事務當局の對案

【東京十日發同盟】貿易省問題に關し事務當局の中心となつてゐる外務當局の對案は大體左の如きものである

一、政府及び通商に關する交渉の外、官民、調査、情報の萬端事項外國において實施せらるべき一切の工作は外務省の單一指揮監督下に統合し在外機關に關する閣令は總て外務省より發すること

二、通商貿易及び海外企業等に關する海外駐在官吏は總て外務省官吏とし外務大臣の指揮監督に服せしむ

三、時局に鑑み當分の間商務官の身分を外務省に置くこと

定例閣議

【東京十日發同盟】十日の定例閣議は午前十時二十五分より首相官邸において開催、先づ低物價政策に關し昭和十四年度末物價計畫の成績並に十五年度において更に一段と強化する方針の旨を報告し、次いで野村外相より貿易省問題に關して十分言ふべきことは蓋し閣議決定の範圍内に於ては十分考慮するがその範圍を出ることに於ては一歩も變更の餘地なく今後事務に敏速すべきやう示達したと強硬なる態度を披瀝し各閣僚も外相の方針に對し全幅的支持をなしこれが處置を外相に一任することにして正午散會した

頑敵五萬を猛攻
潞安周邊で殲滅すべく

【太原九日發同盟】太行、太岳兩山脈の要衝潞安周邊地區に蠢動中の頑敵約五萬に對し我軍はこれを殲滅すべく七日夜を期し猛攻の火蓋を切り随所に頑敵を殲滅中である、即ち藤田部隊は八日夕刻までに蘇村、侯莊村及び徐村附近の敵を殲滅、引續き同地南方の敵を粉碎中で、坂本部隊は鹿水村に依る敵を殲滅、次いで同地北方十四村の一四五高地一帶の陣地に依る敵を攻撃八日これを占領、一方嶋切部隊の一部も張店鎭西方山地の既設陣地に依る有力部隊と交戰、更にこれを追つて東南方の頑敵を掃蕩中、安栗、依知川、與村の各部隊は八日沙山支南方十五村の潞川附近一帶に在る約五千の敵を殲滅、續いて潞安東南二十村の陣地を占領、中村部隊は遁れんとする敵の退路を遮斷し八日夕刻天上村に進出當面の敵を猛攻中である

蒲縣を占領

【北京九日發同盟】山西省西南部に陣地を保つてゐる山西軍第六十一軍約三万の敵に對し七日早朝より西北方面の陣地を出發した佐野、清水部隊の精鋭は所在の敵を掃蕩しつゝ前進を續け同日午後八時には蒲縣山麓の要衝蒲縣を占領、引續き敵を掃蕩中である

北海を空襲

【香港九日發同盟】大公報の報道に依れば日本軍飛行機は八日午後北海（廣東省）を空襲し市内外の軍事施設に爆彈の雨を降らせ大損害を與へた

ヒトラー主義打倒は
英佛の口實に過ぎない
ソ聯イズベスチア紙の論評

【モスクワ九日發同盟】ソ聯政府機關紙イズベスチア紙は九日の紙上に「平和か戰爭か」と題する社説を掲載しヒトラー總統の和平提案を支持すると共に飽くまでヒトラー主義打倒の戰爭を遂行せんとする英佛兩國の態度を痛撃した、右社説はソ聯の親獨且つ反英佛的態度を公然表明したものとして各方面の注意を惹いてゐる、社説要旨左の如し

ポーランドにおける戰爭が既に三週間前に終了したことは何人も否定出來ぬ事實である然るに英佛兩國は依然ポーランド復活を合言葉にして對獨戰爭を續けてゐる、かかる戰爭の繼續が正當化される譯はない、ヒトラー總統の和平提案は細目に亘つて見るならば或は拒否或は修正さるべきものがあらうが何人も右提案が平和を可及的速かに回復すべき交渉の現實的且つ具體的なる基礎に役立ち得ることを承認せざるを得まい、英佛兩國は新にヒトラーリズム打倒の戰爭目的を發表したが、これは戰爭を一層長期化し我々をしてかの階級的な宗教戰爭時代に押戻すものである、鐵火や劍に依つて如何なる思想も如何なる宗教も絶滅し得るものではない、ヒトラーリズム打倒は兩國現在の世界制覇を維持し又尨大なる植民地を搾取せんとする口實である

共同聲明は考慮中
英國首相答辯

【ロンドン九日發同盟】チエンバレン首相は九日午後の下院において勞働黨議員から英佛兩國政府は戰爭遂行の目的に關し共同聲明を行つては如何との質問があつたに對し次の如く言明した

英佛兩國政府が戰爭の目的に關して完全に意見の一致を見てゐることは言ふまでもない、この事は既に聲明した所であるが兩國政府は特別な形式において聲明することの可否に就て考慮中である、然し乍らかかる共同聲明を行ふとすれば兩國政府の間にその内容につき意見の一致を見て初めて爲さるべきであらう

ソ聯の芬蘭壓迫に
ドイツは介入せぬ

【ベルリン九日發同盟】ソ聯政府がフインランドに對し壓迫を加へつゝあるとの報道に關しドイツ政府筋では九日これをソ聯とフインランド兩國間のみの問題と看做してドイツはこれに全く介入の意思なき旨言明した、從つてドイツとしてはフインランドはソ聯の勢力範圍なるを默認しソ聯の強力外交の自由に任す方針と見られる

ソ聯が芬蘭に
三項の要求

【アムステルダム九日發同盟】ソ聯政府はバルチック三國に引續きフインランドに壓迫を加へ軍事的權益の獲得を企圖してゐる模樣であるが、九日オランダ有力紙ヘツトフオルク紙ストツクホルム特電はソ聯の對フインランド要求の内容として左の三項を擧げ注目を惹いてゐる

一、オーランド島の讓渡
一、ハンゴ港の讓渡
同港はフインランド西南部にあり同國最大の海港である
一、ホギランド島の讓渡
同島はフインランド灣にあり、ソ聯の海港に近い軍事的要地である

リ國使節歸國

【コブノ九日發同盟】ウルブシス外相を首班とするリトアニア使節團は七日モスクワに到着以來ソ、リ相互援助條約締結交渉を進めてゐたが、右使節團長ウルブシス外相を除きビサウスカス副總理、ラスキス國軍總司令の兩代表は九日正午突如特別飛行機でコブノに歸還した、リトアニア政府は兩代表を迎へて直ちに緊急國務會議を開催したが兩代表突然の歸國はソ聯が又復新要求を提議したのではないかと注目を惹いてゐる

東京商議所の會長は八田氏

【東京九日發同盟】東京商工會議所では九日午前十時議員總會を開き銓衡委員會の推薦に依り滿場一致八田嘉明氏を東商會頭に推薦した

ドイツ艦隊は
夜陰に逸走
英國海軍の發表

【ロンドン九日發同盟】英國海軍省は九日北海東北方面において獨海軍との間に活潑な戰鬪が行はれた旨左の如く發表した

八日夜我が偵察機よりドイツ艦隊諾威西南海にありとの報告あり、我が艦隊は直ちに出動索敵に努めたが敵艦隊は遂に夜陰に乘じて逸走した、明けて九日我が巡洋艦並に驅逐艦隊は北海東北方海面において數回に亙り敵爆撃機と戰鬪を交へた、この戰鬪において我が艦隊は何等損害が無かつたが敵の損害も不明である

佛軍の戰況

【パリ九日發同盟】西部戰線は依然大規模な戰鬪無く一進一退の情態を續けてゐるが前線からパリに達した八日以來の戰況次の如し

八日ザールルイス、ザールブリユツケン及びニード河河口附近の三地點において歩兵、戰車及び砲兵の活動が繰返された、ドイツ軍は攻勢に轉じて來たがその活動はフランス軍の兵力及び作戰を知るためにあつたものの如く極めて小規模のものであつた、而してドイツ軍はドイツ領内にあるフランス軍前進基地の奪回を試みたがフランス軍戰車隊に依り撃退された、現在の處大規模の戰鬪は行はれてゐないが小規模の活動が絶えず繰返へされてゐることは戰線に生氣を吹き込んでゐる

【パリ九日發同盟】フランス軍司令部は九日夜同日の戰況につき左の如く發表した

一、モーゼル河、ザール地方間一帶に亙り盛んなる敵斥候兵の活動を見たり
一、モーゼル、ライン兩河間にあつては彼我砲兵陣地間に活潑なる砲火の交換が行はれた
一、海上においては我が軍艦一隻はドイツ潜水艦を發見しこれを攻撃して多大の損害を與へたり

上旬貿易

【東京十日發同盟】大藏省發表、十月上旬における本邦對外貿易概況左の如し（單位千圓）

輸出	一〇九、六五一
輸入	八〇、七八五
差引出超	二八、八六七
一月以降累計出超	四一九、四二五

臺電社長は
林安繁氏に決定
十日附督府より發令

松木社長逝去後加藤副社長の兼任となつてゐた臺灣電力株式會社社長には林安繁氏を起用する事に決定、十日附督府より左の通り發令された

臺灣電力株式會社社長を命ず 林安繁
依願臺灣電力株式會社副社長を免ず 加藤恭平

新に臺電社長に任命された林安繁氏は宇治電社長の外多數の會社に關係してゐる關西財界の重鎮で電力界に於ても宇治電社長の外に發送電の理事、電氣協會の評議員をも兼ね所謂其節の玄人で、事業擴張、增資等積極的活動が要請されてゐる臺電にとつて打つてつけの大物社長と云ふべく同氏の推し出しは成功と云へよう、任命の遅れたのは宇治電の方が副社長を缺き臺電又副社長が無い爲雙方を一人でかけもつ事は困難な事情があつた爲で、宇治電には近く副社長が任命される見通しがついた爲發令となつたもので、林氏は後任を得次第宇治電をはじめ內地の關係事業と縁をきり臺電社長に專從する事になる模樣である（寫眞は林氏）

來月上旬に着任
泊交通局總長談

臺灣電力社長の後任が發令せられたについて泊交通局總長は左の如く語る

故松木社長の逝去以來その後任について考慮中であつたが林安繁氏が最適と云ふわけで總督、長官が懇望し、加藤社長の斡旋もあつて實現するに至つたものである、林氏は宇治川水電社長をはじめ關西の各方面事業界の重鎮であるばかりでなく、關西財界の有力者で種々と慰め難い事情もあつたやうであるが遂にこちらの熱意に動かされて就任を承諾されたわけだ、それで宇治川の方は來る二十一日の總會で副社長を任命し業務をこれに委ね、次の總會には社長の職を退く由で、その他關係事業とも漸次縁を切つて臺電社長として專心される筈であるのは我々關係者として感激してゐるところである、此の際氏は自分は事業家として既に相當の仕事をしてゐるのでこれからぼつ〳〵後進に讓り今後は眞に滅私奉公、國家の電力事業のために働きたいと云ふにあるやうだ、現在臺電は相當に電力供給申込があるがこれの幾分の一にも應じ得ぬ狀態にある、新社長はよくこの邊の事情を了解し、工業臺灣建設のために協力してくれるものと大いに期待してゐる、氏は來月上旬着任の豫定で副社長及び後藤理事の後任のことも新社長着任後程なく決まることであらう

武智臺拓社長引退せん

【東京九日發同盟】臺灣拓殖社長武智直道氏は來る二十七日定時總會で引退を声明する筈でこれに伴ひ現專務益田太郎氏を後任社長に推薦すると共に專務制を廢して現取締役玉井義助、中村第二及び武智前社長に代つて取締役に選擧される武智勝の三氏に現常務日下城夫氏を加へて四常務制を執る筈である、尚監査役九田治太郎、伊藤重雄の兩氏も滿期改選となるが伊藤氏のみは重任となる模樣である

近藤中將は
門司に歸還

【門司十日發同盟】南支の守りに任ずること九ヶ月餘、海南島に、汕頭攻略に、赫々たる武勲を建てた前南支方面海軍最高指揮官近藤信竹中將は今回軍令部出仕に轉じて十日朝七時半門司入港の郵船大和丸で副官神野中佐を隨へて晴れの歸還をなし同船で神戸に向つた

亡命波國政府の
ザ外相が訪英

【ロンドン九日發同盟】去る九月三十日パリに成立せる亡命ポーランド政府の外相は十一日ロンドンに赴き英國政府との間に重要協議を行ふこととなつた、ザレスキー外相は十三日までロンドンに滯在の豫定であるが、ポーランド大使館では同外相の訪英を機にハリフアックス外相以下政府高官、兩院議員を招待し盛大な晩餐會を開催すべく準備を進めてゐる

人事

▲柳次一郎氏（日滿生命常務） 九日來臺（鐵道ホテル）
▲前川道平氏（前川釀業社長） 九日來北（鐵道ホテル）
▲小野田正榮氏（南洋興業職員） 十日南部より來北（鐵道ホテル）
▲大久保榮一氏（安部幸商店臺北支店長） 九日南部より來北（日之丸館）

無絃琴

神風號の遭難は、その機名の手前からも甚だ遺憾である。或る論者は曰く神風號の機名は、先年亞歐連絡大飛行の成功後に於て若し同機を日常の使用機とするならば當然改名して置くべきであつた――との説をなしてゐる。傾聽すべき節がある▲何あれだけ立派な性能を持つ神風號が、何故那覇に着陸できなかつたか、又引返したとして何故台北飛行場を探し當て得なかつたか、その邊の原因や事情をも後學の爲め徹底的に糾明しおく必要がある▲今度の遭難を機會に、台灣にも航空綜合の設備を必要とするといふ聲が揚げられてゐる。本島が今後ますく内外航空路の要衝となるといふ建前からも、其の方の施設は万全を期すべきだらう▲日本拓殖勝林の增田院長君曰く"飛行機に乘つて台灣海峽の上空に浮ぶと雲煙縹々たる間に西には支那大陸を、東には台灣島を併せ望むことが出來るが、その際吾々開拓事業の頭にはつきり浮ぶのは支那の山々が緒く禿げて更に植林などしてゐないことだ▲振り返つて台灣の山々を見ると、一万尺の連嶺が屏風を立てた樣に中央に連つてゐるが、是等が何れも鬱蒼と見事に植林され緑翠を見せてゐる。西を見た後に東を見て實に驚嘆の聲を禁じ得ぬ所であつた▲こんな事は普通人では氣が着かぬかも知れないが吾々植林業者には何よりも先に頭に來る。そして此の實情を見て、漢人種には植林の能力が無いかを疑ひたくなつた"云々▲何れにせよ、この專門家の一瞥に依て支那の政治と日本の政治、そしてそれが一般民衆の實生活に及ぼす影響までが鮮明に浮き彫りされたことを注意したく思ふ。

三國志 (34)

（桃園の卷） 吉川英治作 矢野橋村畫

橋畔風談 (四)

秋かぜが橋の下を吹く。虹橋の下には、枯蓮の葉がから〳〵鳴つてゐた。ぴらつと、色羽の征矢が飛んだと見えたのは、水を離れた翡翠だつた。

「誰だつ!」

張飛は、靜かな話し相手へ、いきなりから怒鳴つて、腰かけてゐた橋の石欄から突つ立つた。

「劉君。貴公は、本心を人に秘して、この張飛へも、深くつゝんで居られるな。いや、さうだ。張飛を御信用なさらぬのだ」

「本心?……。私の本心は今云つた通りです。何を、閣郎につゝむものか」

「然らば貴公は、今の天下を眺めて、何の感じも抱かれないのか」

「支那の害は見てゐますが、小さい窩屋に、ひとりの母さへ養ひかねてゐる身には」

「人は知らず張飛にそんな事を仰つしやつても、張飛は閣郎を、只の土民と見ることは出來ぬ。打明けて下さい。張飛も武士です。他言は斷じて致さぬ誓です」

「困りましたな」

「どうしても」

「お答のしやうがありません」

「啞——」

憮然として、張飛は、黒漆の髯を秋かぜに吹かせてゐたが、何か思ひ出したやうに、突然、佩いてゐる劍帶を解いて、

「お答へがあるでせう」

と、劍を提つて、劉備の面へ、擬ざまに突きつけて云つた。

「これはいつか、貴公から舵にと手前へ賜はつた劍です。又、私から所望した劍であつた。――だが不肖は、いつか貴公に再び巡り會つたら、この品は、お手許へ返さうと思つてゐた。なぜならば、これは張飛の如き匹夫が持つ劍ではないからだ」

「……」

「血しぶく戰場で、――又、戰に敗れて落ち行く草枕の寢覺めに――幾たびとなく拙者はこの劍を拔き拂つてみた。そして、そのたびに、拙者は劍の声を聞いた」

「……」

「劉君。其許は聞いた事があるか この劍の声を!」

「……」

「一揮して、風を斷てば、劍は啾と泣くのだ。戛と鞘いて、闇夜の中に鞘を拂へば、光の紋は、みな劍の淚として拙者には見える」

「……」

「いや、劍は、劍を持つ者へ訴へて云ふのだ。いつ迄、わが身を、爲すなく室中に閉ぢこめて腐らせると。――劉備どの、嘘と思はば、その耳に、劍の声を聞かさうか、劍の涙を見せようか」

「……あつ」

劉備も思はず石欄から腰を浮かした。――止める間はなかつた。張飛は、劍を拂つて、びゆつと、秋風を斬つた。しかもその声は、劉備の腸を斷つばかり鋭かつた。

「君聞かず哉!」

張飛は、云ひながら、又も一振り二振りと、虚空に劍光を描いて

「何の声か。抑」

と、呼んだ。

そして猶も、答へのない劉備を見ると、もどかしく思つたのか、橋の石欄へ片足を踏みかけて、蓮池の池を睨みながら獨り云つた。

「可惜、治国愛民の寶劍も、いかにぜむ持つ人も無き末世とあれば劍も是非はなし。猪肉買の浪人の腰にあるよりは、むしろ池中に葬つて――」

あなや、劍は、虹橋の下へ投げ捨てられようとした。劉備は驚いて、走り寄るなり彼の腕を支へ、

「翼徳。待ち給へ」

と、呼んだ。

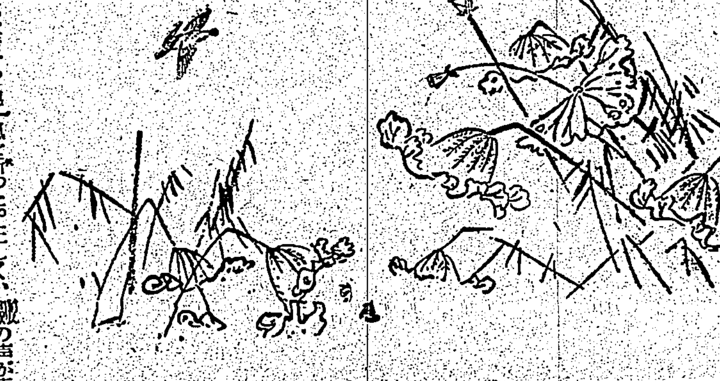

漆黒の毛髪は
みるからにその人の魅力を物語ります
イツツコーユは髪の若さに一番たしかな美髪料で既にみなさまの歴史を證されないものとなりました。
イツツコーユ 五香油

講談倶樂部 十一月號
各地猛責行！僅少に付残部 お求めはぜひお早く!!
果然！滿天下に大反響!!
新連載（大長篇現代小説） 鐵の花嫁 竹田敏彦
第一回で早くも讀者の胸を抉る、驚嘆の傑作
時局の波に乘る鐵工場長の若き工場主の一人娘を…
口繪 ▲銃後の女性大畫報 ▲時局寫眞大畫報
長篇讀切 曉に花散りぬ 明石鐵也
大陸の戰野に奇しき邂逅、悲恋の男女
長篇讀切 恩愛の断崖 野村胡堂
人か鬼か、凄絶！箱根山中の大活劇
長篇讀切 切腹浪人 下村悦夫
天下の旗本を仇と狙ふ男裝の美女
長篇讀切 戰友よ、眠れ 池田宣政
戰友の遺家族に銃後の奉仕、天晴れ白衣の勇士
現代小説 哀恋の挽歌 大林清
讀切小説 汁粉の夢 弘木丘太
新作小説 貞女おせん 神田山陽
映画落語 道具屋 小さん
漫畫大行進 蒼りた呪ふ縮緬火 時代小説 大倉桃郎
現代小説 母の行く道 山岡莊八
時代小説 風雲將棋谷 角田喜久雄
現代小説 黒白 菊池寛
怪奇探偵 暗黒星 江戸川亂歩
オール八段 勝拔き大棋戰 神田八段對金子八段の大白熱戰
浪曲 英雲 以心傳心
▲英獨果して何れが勝つか ▲時局早わかり
巨人秘話 小村壽太郎外相
●定價七十錢 書店にあり 大日本雄辯會講談社

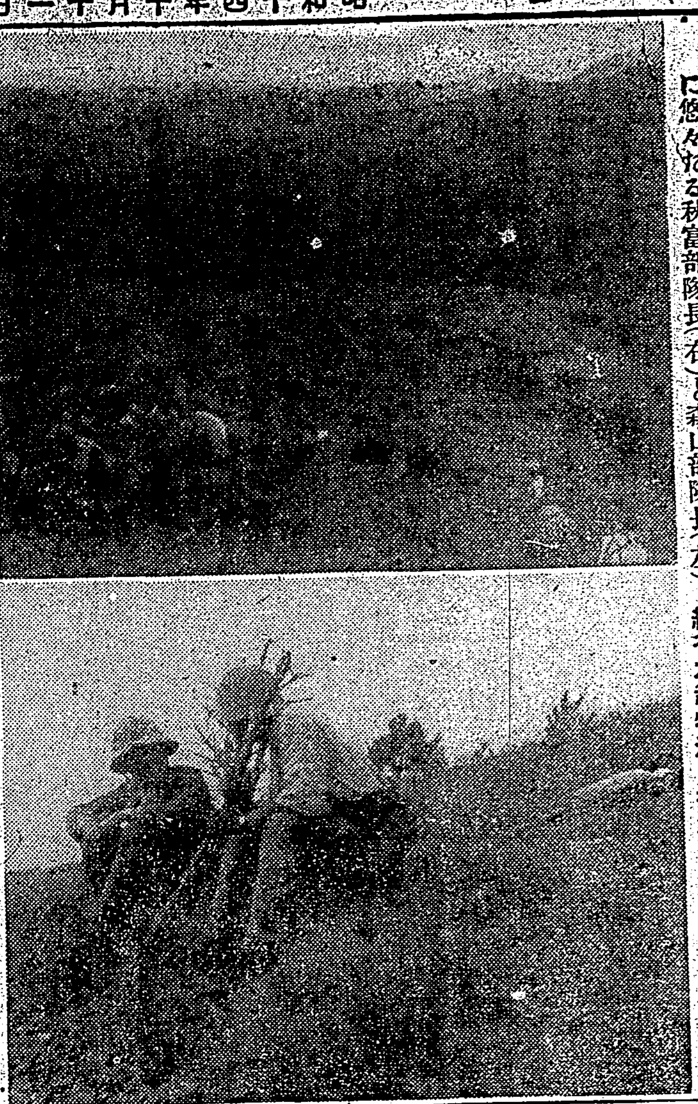

南支戰線の我が〇〇部隊

（上）席帽山南側山上に前進一歩前に悠々たる秋富部隊長（右）と森山部隊長（左）（下）敵陣を背後の我が〇〇部隊　紺谷本社特派員撮影（總督府許可濟）

學童や山の青年が赤誠罩めて獻金
銃後の獻金は續々昂る

台北州兵事課武官府にて取り扱つた九月中の獻金額は總額六千七百九十六圓四十一錢に上り內譯獻金は六千九十七圓三十五錢、恤兵金六百九十九圓六錢、恤兵品二万二千七十五個（六百五十點）獻品文千五百四十九點であつた

一、臺北州文山郡深坑庄林永生外十名は共同經營に係る養豚、石炭問の販賣を得知し其利外の利益を得たるは時局の賜にして皇恩の無窮なるに依るものと感泣し其の一部金千円を獻金

二、臺北市永樂町の陳春金外六氏の葬儀の節約を以て國防費の一部にと……

三、新竹中學校生徒の勤勞奉仕の收益金……

四、新竹州……

女性、……その熱誠は感激の外なく……カラン社コーミンナイパン氏の……タン社の青年團員の金七円四十……二錢等高砂族青年の熱誠溢れる獻金が……

主なる獻金者は次の通り

國防獻金（金百円）……

恤兵金（金五十円）……

南方資料館基金に後宮氏から百萬圓

現下內外の時局に鑑み南方に關する各種資料の蒐集調査研究上の便宜を與へ其他南方に對する諸般の援助施設を目的とする施設の確立が要望せられて居たが後宮信太郎氏は右目的の為め南方資料館の建設資金として金百万円を寄附する事となつたので總督府では之が運營に盡力する事となつた

柳川長官內地へ

【基隆電話】柳川總務長官は十日午前十時五分着にて來基直に富士丸に乘船同十一時基隆を出帆內地へ向つた

鷄卵を奉納

台北州畜産會では來る台灣神社の祭典に際し種畜場の生産たる鷄卵の中特に精選したるもの三千箇を檜の櫃に納めて奉納する事となつた本年はじめての獻納で關係者いづれも齋戒、用意をととのへて……來年よりは引き續いて獻納の豫定である

ニッポン號　愈よローマへ

【セヴイラ九日發同盟】スペインのセヴイラに一泊した世界一周機ニッポン號は九日午前七時（日本時間九日午後四時）同地を出發ローマに向つた

【ローマ九日發同盟】セヴイラを出發したニッポン號は九日午後零時二十二分（日本時間九日午後八時二十二分）ローマのリットリオ飛行場に安着した

廣東視察　台灣教員團同人記（1）
九・一八記念日に奇しくも香港へ上陸

次代の興亞の兒の教育に携る我等十五の同人は選ばれて視察團に加はり親しく現地に於ける皇軍健鬪の實相と皇軍の軍旗の下から盛り上る力強い新東亞建設の息吹きに接する事を得た、以下は同人の手になる一行の視察記である

第一日　九月十六日（土）晴　隠服に身を整めた一行十七名は午前九時台北驛に勢揃ひし先づ臺灣神社に參拜する、……

第二日　九月十七日（日）……

第三日　九月十八日（月）晴……

チフス患者が續發
十月に入り南署管內で十八名

島都に於ける腸チフス患者の發生は九月に入つて激增を示し南署管內に於ける九月中の患者は二十九名の多數に上つたが、十月に入り益々增加の傾向を見せて九日現在で既に十八名に上り、……

雨天で順延
基隆の東京角力

【基隆電話】九日來台した双葉山、男女ノ川一行は十日基隆に於て台灣巡業最初の興行を為す事になつて居たが朝來の風雨のため順延十一日となつた、向十一日雨天の場合は更に十二日に延期

臺北興行も變更

十日の基隆に於ける東京大相撲は降雨の為十一日に延期した為台北に於ける興行は十二日より十六日迄の五日間に變更された、……

颱風被害僅少

九日本島北部を通過した颱風に依る台北州下の被害は殆んど見られ……

概ね良好なる成績
第二種防空訓練の評

台北州第二種防空訓練は暴風雨の為防衛團員の健康を考慮して豫定を早めて九日夜十一時警報解除を發令して終了したが十日朝州警察部より訓練後の所感として左の通り發表された

今次實施せる第二種訓練には防空上最も重要なる防空監視警報通信燈火管制の三科目に主力を注ぎ訓練したのであるが、悪天候にも拘はらず各地防衛團は勿論、官民防衛團、特殊防護團、一般共に協力一致克く國土防衛の管に本分を盡され概ね良好なる成績を以て本訓練を終了したる事は洵に慶ばしく感謝に堪へない

一、防空監視に假定の情況に基いて迅速確實なる通信が行はれ成績良好である（中略）一般民衆も我が頭上の空襲より免れて枕を高くして安眠出來得るのもかげにかうした隱れたる監視員の晝夜を分たぬ獻身的努力のある事を認識して各々防空に對する國民の義務に努められよ

二、警報傳達、通信、本訓練に於ては電力によるサイレンの一時故障等の狀況により多少困難も伴つて一部不徹底なところもあり又地方に依つては傳達に相當長時間を要したるはやむを得ないとしても警報班が今少し要をはり上げ逐一通りへ明瞭に徹底する樣努力して頂きたい（中略）……

三、燈火管制、田舍は一部を除いては良く行はれたが都市は比較的成績不良で……

四、交通管制其他（中略）……

回を重ねる毎に成績は上々
新竹州下の防空訓練

【新竹電話】新竹州下第二種防空訓練の九日夜は暴風吹き捲り之に加へて夕刻より驟雨あり演習に困難を來したが新竹市內に於て午後八時十分より同九時四十分に亘り……

小公學校兒童が譽れの家を弔問

台北市內の全小公學校では銃後援護強化週間をしてより意義あらしめ兒童の軍事に對する認識を深める為去る七日より全市を數區に分つて各學校の擔當區域を定め各校代表兒童に先生が附き添つて本事變に於て戰歿せる勇士の遺家族全部を弔問し生花並に慰問袋の贈……が九日を以て全部終了した

和平促進全島華僑大會
二十五日頃に臺北で開催

東亞新秩序に燦たる曙光を浴びて發足した汪兆銘氏を首班とする新中央政府は世界の視聴を集めて着々と成立せんとする力強い陣容をつゞけて近い將來成立する事は確實視せらるゝに至つたが在台五万余の華僑は……

平溪線不通
けふ中には復舊

九日の豪雨で平溪線の十分寮、嶺腳附近に於て線路附近に山崩れが……

大規模の養鷄場
臺北州畜産會で近く着工

……

更に喫茶店を肅正
南署で歡樂街を取締る

島都歡樂郷の營業時間短縮の肅正は……

濫立に伴ひ

……

附近の

……

地理課分室を設置

……

義人顏順良の刊行

……

奸商に戒告處分

台北州では左の經濟事犯について……

今夜の放送

……

あすの天氣

概況　……

今晩の映畫

芳乃館……

國際館……

タイゲキ……

第一世界館……

大世界館……

新世界館……

純情二重奏！　のお化粧が大流行　マスタークリームにホームパクトの自然化粧なら好かれる筈

マスター・クリーム　化粧下・ヒゲソリ後に

今も　昔も

效能で賣れる　七ふく　ひえ薬り　逆上を引下げ・便通をよくし・ばい毒・りん病・諸毒を下す

大阪高津表門筋　本家七ふくや伊藤長兵衛

月下の歩哨線　里恋峠　島の船唄

國債報券　三千圓　あなたの債券は當籤して居ませんか　資金十圓　債券新聞　東京日本橋三越前　大黑屋

御會葬御禮　池澤仁三郎　池澤次郎

御會葬御禮　坂元寅子

臺日案內

出帆延期廣告　山東丸　十月十二日午後三時　基隆出帆　大連汽船會社臺北出張所

例年通り本日より……　鋤燒を始めました　どうぞ御贔負に　臺北　カフエー日活

竟に味ないなねなら

断種法をめぐつて（下）
婦人のための時事解説

さて、断種手術について當局の發表したところに依れば、かつてスタイナッハが若返り手術を世に示したことがありますが、断種手術は、これと同様のもので、男子の場合は輸精管、女子の場合は輸卵管を一部切りとるか、または壓ぐのであつて、手術は極めて簡易安全であります。この方法は去勢とは違ふために他に、何等の障害を與へることはありません

××

処で、ここに断種法に關する反對論が相當にありますが、その主張するところを列舉して見ますと（1）人間から子種を奪ふことは不道徳であるといふ説――これに對して、惡質の遺傳病者を持つことが本人の家庭に對し、國家に對し、經濟的に社會的に如何に多くの負擔をかけてゐるか、將來如何に國民の素質を低下せしめるかを考へれば、かかる反對論も自から消失すると思はれる――といふのがその反駁論であります（2）近來、精神分裂病の如きものがインシュリン療法などに依つて相當治癒しつつあるから断種法は不必要である――といふ反對論に對して、本人の病氣が治癒または輕快になつてもその遺傳質は改善されず、また輕快になつて社會に出る機會が増加するほど、生殖の機會が多くなるから、それだけ断種も必要なわけである。また、断種の對象の中でも大多數を占めるものは、これまでの外國の實例に依つても遺傳性精神薄弱者（白痴、痴愚、魯鈍）であつて、これらは如何に努力しても、全治の見込はなく、且つ最も多産の傾向を有するといはれてゐる――といふのがその反駁論であります

××

（3）断種は天才までも併せ失ふ結論になりはしまいか――といふのが反對論者の立場ですが、かの天才論の著者ロンブロゾオの學説はともかくとして、――『今日に於ては遺傳學の示すところは、天才と狂人とは全然別個のものであつて、これはそれぞれ遺傳分子に依ることが力説されて來ました、もしも同一家族に、天才と狂人とが出た場合には、これは偶然の一致と見るべきものであつて、兩者は全く親類ではない』――といふのが反駁論であります

××

結局、断種反對に對する反駁論としては、日本民族全體を一家族と考へる以上、一小部分に於けるかうした方法は止むを得ないといふのであります

××

次に民族の平均素質低下の原因として、酒精、黴毒、麻薬などが擧げられます、これに對して專門研究家は何と見るか、醫學者ザーレルの發表はこの問題に對して一つの示唆を投げるものでありますが、父親が酒精中毒者である場合には、一二四・四パーセント、父母共に酒精中毒者の場合に於ては、三四・四パーセントといふものが精神薄弱であるといふことをいつてゐます、酒精中毒の結果は胚種または胎児の損傷が起るため、劣惡な子供を生ずるといふのが、今日の醫學の結論となつてゐる次第です

更に、黴毒については、或る学者の説に依れば我国に於いて血液黴毒反應陽性者は一二四パーセントに及ぶとまでいつてゐる位で、これがしばしば流産の大きな原因となつてゐることは確かであります。なほ、麻薬中毒者は我国に於ては幸ひ少いのですが、支那大陸との交通が頻繁を極めるに至つては、いよいよこれが對策も講じなければならぬ時期にのぞんでゐるともいへませう

××

以上は民族優生の方策を議するための概論にすぎないわけですが、これについては政府に於ても厚生省の結婚相談所の施設を為すと共に更に國民各自もこの問題について慎重に考慮されたいといふのが當局の意見であるとおもはれます

祖國のために
最後まで奮闘した
ポーランドの
婦人義勇兵

健康増進の秋
子供を丈夫にする養ひ方

秋は身體を鍛へ、丈夫にするのにもつてこいの時ですが、大きい子供なら、運動や體操、ハイキング等と健康増進の方法はいろいろありますが、まだ学校へ上つてゐない幼児には、それは適しません。それでさういふ幼い子供には先づ身體を丈夫にする習慣をつけることが先決問題です。

第一に、よく咀嚼させること

子供を丈夫にするには食物の注意が大切です。三度の食事を規則正しく與へ、おやつも三時と十時といふやうにし、また偏食しない様に注意します。そして、徹底的に咀嚼させること、即ちどろどろになるまで噛ませることが大切です。咀嚼するには左右の歯を平均につかふやうに注意します。さもないと、多く使ふ側の歯は早く齲歯になります。食物は胚芽米、野菜、植物性脂肪等を第一とし、魚、鳥を第二位とし、牛、豚肉を第三位とします。

第二に、清潔の習慣を早くつけること

食事の前に手は必ず洗ふこと。外出から戻つて來たやうな場合には必ず顔や手足を洗ひ、口をすすぐことも勵行させます。朝と就寝前には歯を磨くことも習慣づけます。

第三に、皮膚を丈夫にさせるには

今日では皮膚を弱くする傾向が多いので、努めて皮膚を日光にさらしたり、摩擦したりして丈夫にします。先づ二歳位になるとネルで皮膚を摩擦し、それから大きくなるに従つて、木綿、タオル、ブラシといふ風に変へてゆきます。休みの日には子供を野外や公園へ連れて行つて日光浴をさせませう。日光の中には消毒する力、乾燥させる力と共に、骨を丈夫にする力があります。殊に紫外線の中には骨を強くするヴイタミンに似た働きをするものがあります。日光の中で大いに遊ばせて下さい。

第四に、毎日一回は便通があるやうに

便通は二三歳頃では一日一回以上あることがありますが、それから後は大抵一日一回が普通です。便秘には腹部のマッサージ、便通をよくする植物性の食物、幼い方には果汁、マルツエキス、少し大きい子供には、果物、甘藷のやうなもの、或は水など摂らせるのも一つの方法です。

第五に、入浴を好ませるやうに

子供には入浴が大切ですから若し入浴を嫌ふ子供はその原因を調べる必要があります。

その他「寝る子はよく育つ」といはれてゐる様に、睡眠を十分にとるやうに注意して育てますと、だんだん丈夫になつてゆきます。

主婦ノート

★…松茸を上手に焼くコツ

砂を落し、石突を切つて、ざつと洗つた松茸を日本紙で二重か四重に包んで、水にすつぱり浸し、生捲りにして火鉢の温灰に埋めて焼くのです。焼ければプーンといい香りがしてきますから、それを度に取出し紙をはがし、手ですつすつと引き割いて橙酢で召上つてごらんなさい、こんな美味しい頂き方は他にありません、橙酢は、橙の搾汁に醤油を等分に合せたもの、砂糖は禁物

連載マンガ　快速トシちゃん（9）　益子善六

耳が聞える
元大阪醫科大學耳鼻科長 醫學博士 加藤亨先生終生の御發明品
專賣特許『リツカフオン』
其他コマク破れの方に『人エコマク』
『最新補聽器』種々あり
病状くわしく知らすと説明書差上げます、御來訪者實驗に應ず
及病状に應じて
大阪市此花區上福島（福ビル）
電話福島一六四一・一八二五番
辻藥品醫療器合名會社 地方相談部

白なまづ
白い、赤い、ハンテン
顔面に身體に發作し最初は痛みを感じない爲め其のまゝに打捨て置くがだんだんハンテンが大きく擴大するので生來の美顔も害され血統を疑はれて折角の良縁も破れし例もある。初め餘り氣に止めず其儘に打捨て置くのが手落ちとなり段々ハンテンが大きくなり自然に人寄りの場所等には遠慮勝ちで本當に恥しい悲しい思ひをせねばなりません
斯様に日夜悩んで居られる方々に今回良藥を發見し廣く皆様に此の療法を參錢切手封入御申越下さい御知らせ致します
明石市相生町 長壽園

ビタミンC製剤 ヒスコバール
左旋性アスコルビン酸葡萄糖（2%）溶液
1.0C.C.……i.u 1000
2.0C.C.……i.u 2000
包装
1.0c.c.5管入 2.0c.c.5管入
〃 10管入 〃 10管入
〃 50管入 〃 50管入
〃 100管入 〃 100管入
臨床醫家各位ニ告グ!!!
目下治療界に不自由を來たせるビタミンC製剤を製しヒスコバールと命名し臨床醫家各位に提供せんとす。至急御用命を乞ふ。
特徴
◎本品は動物臓器より特殊の方法に依りビタミンCを抽出し好氣性、嫌氣性培養試驗に依り無菌を證明し、家兎に依り無毒性を確認したる後モルモットに依り各製品毎に嚴密に其一・〇ccを國際單位一〇〇〇單位に相當する標力價を檢定したる後空氣を遮斷しアンプーレに充填熔閉したるものなり。
◎動物より抽出したるビタミンCは共存せるグルタチオン、蛋白質、アミノ酸に依り自然に分解を保護され比較的長日月を經過すれ共變化する事を認めず。
適應症　壊血病、血友病、紫斑病、原因不明の出血、胃潰瘍、結核諸症、流行性感冒、肺炎、百日咳、ヂフテリア、チフス、赤痢、大腸菌性膀胱炎、口内炎、齒牙周圍炎、原因不明ノ高熱性疾患、モルヒネ中毒症。
總發賣元 大阪市東區道修町二丁目 株式會社 丸善藥店
關東代理店 東京市日本橋區本町三丁目 株式會社 鳥居商店

ズック製 文化長持
本邦元祖 赤玉フトン袋
大陸進出の御用意は先づ第一に赤玉フトン袋を
旅行に うとより
婚礼に いれんと
御家庭必需品

職工募集
身体强健ナル男子 廿四才以上三十五才迄 數十名
住込 製薬工――素人モ可
特ニ地方人ヲ優遇ス
履歴書送附アレ採用決定ハ直接通知ス
大阪市旭區鶴見町
日本サンタルエ業株式會社人事部

内服治淋藥 スルハミン
オソロシク長ク効ク
◎本剤の特長 僅か五日間の服用で効果適確――故に長期の連用を要求しない
全國藥店に販賣す品切の節は本社へ直接御注文を乞ふ實費の送料は當社にて負擔す
適應症 急性・慢性淋疾・婦人淋毒・尿道炎・膀胱炎・等に偉効あり
五日分 弐圓
大阪市旭區鶴見町 日本サンタルエ業株式會社

日本ソース界の草分け
イカリソース
五分の二にて充分 普通ソース量の

荒鷲が攻撃を終へて基地に歸還すると機體の入念な整備が行はれる
人の躰も同じ事、忙しい作業に疲れた時は蜂ブドー酒を飲んで元氣を恢復し健康を目されぬやう日常工作が是非必要です

産業戰士の健康を護る
蜂ブドー酒

秋の健康は！この愛浴で
家庭で揃つて湯治！一家强健！
家庭の温泉
六一〇ハップ

若返る頭髪 サット ヨツトローション

秋は体重が増す
春は身長が伸び
消化の一番よい森永ドライミルクを與へると、愛兒はどつしり重く健やかに肥ります
初めはお腹が、次はお顔が、ふとり、胸、背、最後に手足に肉がついて……
可愛い乳歯が、ちらつく頃ならもう離乳期です
森永ドライミルクをおもゆに溶いて與へるのですが、だんだん濃くして、三ケ月位の間には森永ドライミルクを入れたお粥を與へる位にすれば、まるまると肥らしながら樂に離乳が出來、驚ろく程です
發育を早め・離乳を樂にす・最良粉乳
森永ドライミルク
森永煉乳株式會社

「シリトリアソビ」グリココドモ

古いバニシングは硬い。新しいバニシングは柔い。
パピリオクレーム
B荒れ性の方のバニシングクリーム
A普通バニシングの方に

食慾増進
各帝大病院常備藥 造血アウトホルモン
キナブルトーゼ
造血剤ブルトーゼと健胃剤キナを結合した理想的鐵キニーネ製剤にして貧血治療と共に消化機能を强化し、慢性胃腸病・病後衰弱・發育不良・産前産後等に特效を賞せらる
小瓶 三・〇
大瓶 一・〇

虫下し マクニン
のみよく・よく效いて・害がない
姉サンハ甘イ糖衣錠
アタシハ、オイシイマクニンゼリ
株式會社 森澤友吉商店

情熱の飛沫 (131)

高見順作　田代光畫

牧師の午後(六)

やがて正午になつて——。

「お一人に、家で御馳走しようと思つたんですけど……」

園子は谷田部を睨みながら

「この家は何分狹いですし、で、この人が、どこか涼しいところへ案内してくれるさうですから……」

「僕は……」

と、志立が、さう汗も出てないのに、額のあたりをハンカチで拭ひながら

「どうか、おかまひなく——僕はこれで失禮いたします」

琇子にチラと眼をやつて言つた。

「そりや、駄目ですよ」

谷田部は、役目自身の好みなのか、それとも園子が頼んだものなのか、役者の着物のやうなぞべりとしたのを着てゐた。粋といふより、何かなまぐさい感じだつた。

その肩を、不作法に、たくし上げ

「志立さん。それは困る——電話で、もう言つてあるんで……」

いひながら、ピアノの横の呼鈴を押して

「ここからすぐなんだ。多摩川べりの家で……」

ユヤリと淫らな笑ひを浮かべて

「そりやねえ、一秒も早く的場さんと二人だけになりたいところでせうがね。まあ、いいぢやないですか。——あなた方の氣持を察しない譯ぢやないんで……」

園子と意味ありげな眼を交はした。

そこへ、女中が來て

「車を大至急」

と園子が主人顔でいつた。

「——いいかい。大至急だよ」

琇子は、もう堪らない氣持で、

「わたくし……」

ハンドバッグを取らうと、そこに器の傍の支那風の小卓に手をのばすと

「ちょつとッと」

谷田部が梃合ひから、ひつたくつた。

「……」

あまりの乱暴さに、琇子は言葉も出なかつた。

「駄目、駄目」

谷田部は、ハンドバッグを背後に隱しながら

「世話の焼ける御両人だなア」

いやらしい眼をジロジロと、まるで舐めまはすやうに琇子の上に注いで

「我々の前で、さう何も照れることは無いぢやないですか」

とは無いぢやないですか」

「さうよ、ほんとに……」

園子は、時代がかつた英國風の大きな椅子の肘掛に、女王然とふんぞりかへつた恰好で、両手を置いてゐたが、パタンとその両手で肘掛を叩いて、谷田部に聲援した。

——瀟洒なかうした家具や裝飾品は、それぞれ仲々凝つた趣味のものだつたが、そこに統一がないので、徒らに雜然として、悪趣味の裝飾品だつた。

「あの、——」

と琇子は思ひ切つて言つた。

「何か誤解なすつて、いらつしやるんぢやないでせうか」

「誤解?」

谷田部は耳をかさうとせず

「ゴカイも六階もありませんよ」

ワッハッハと笑ふのだつた。

園子も一緒に笑ひながら

「ねえ、的場さん。そんなことより、さつきの作詞のお話をしませうよ。——まあお掛けなさいよ」

あなたも、と志立にいつてから

「あたし、的場さんに、是非このレコードの日本版の歌詞を作つて貰ひたいわ。うまく訳して戴ければ……」

——やがて琇子は、殆んど無理やりに車に乘せられ、丸子多摩川の福際の、とある割烹旅館に連れて行かれた。

殘菊物語

新映畫

松竹京都作品

演出……溝口健二　撮影……三木滋人

—配役—

尾上菊之助……花柳章太郎　中村福助……高田浩吉　栄壽太夫……川浪良太郎　驕奴小仲……伏見信子　尾上松助……高松錦之助　お德の伯父……(闕)操　守田勘彌……葉山純之輔　太夫元石見常吉……石原須磨男　大阪の商人……奈良澤一誠　尾上多見蔵……尾上多見太郎　寺の住職……玉島愛造　茶店の婆……中川芳江　お德の伯母……岡田和子　元役の娘おつる……最上米子　驕奴……榮莉……花岡菊子　尾上菊五郎……河原崎権十郎　待合の女將……柳戸はる子　按摩元俊……志賀廼家辨慶　尾上多見三郎……花柳喜章　お德……森赫子　中村芝翫……嵐徳三郎　菊五郎女房お里……梅村蓉子　尾上百十郎……磯野秋雄

【梗概】——「菊之助は大根役者だ」といふ噂がだんだん擴がつてゐた。名門五代目菊五郎の養子尾上菊之助は自分の藝道未熟は十分自覺してゐたが、自分が名門の嗣子であるが故に陰でロ善悪ない人々の噂の爼上に上るのであつて、恰も自分が藝道と藝道師の中に其の歡樂になつてゐるかのやうに思はれて淋しかつた。そして彼の修業はややもするとこの噂に動搖を來し、やがて其の生活は乱れ始め彼への悪評は身辺にまで及ぶやうになつた

「若旦那あなたは大切な身體ですから」菊五郎の実子幸三の乳母お德はただ一人眞実菊之助を想つて、いつも眞心こめて諫め慰め力づけるのだつた、悪評に抗ひ忠言に逆く今の菊之助にも可憐な女の純情一図のこころざしは身に沁々と嬉しく感じ、本當の自分が呼び覺まされる氣がした、それはやがてお德への強い愛慕の情へと進み、お德によつて生きる道を見つけた喜びも束の間「卑しい女と——」沙汰の限りである」とて、極式を綺った

かうした間にもお德の心に変りはなかつた、菊之助の一行が名古屋近くの田舍へ來てゐた時、中村福助等が名古屋へ來てゐた、お德の心づくしから福助一座で一役貰へられた、野暮菊之助の天才は茲で輝いた「關の戸」の「墨染」を懸命につとめ福助等に舌を捲かせた、遂に彼の上に光明が訪れた、東京への帰参が叶ふことになつた——と突如お德の姿が何故か菊之助の側から消えて居た、お德への思慕に身を焦がしつつ日夜を過したが

菊之助は以前に変る「天才兒菊之助」の評判の渦の中に華かな希望に充ちた明け暮れだつた「お德は何処にどうしてゐるかしら?」菊之助が一人前になつた上からは却つて側に居ればこの上出世の妨げになるのではないかと女心で身をかくしたのか——菊之助はお德への思慕と懐愧と愛慕の心に絶えず彼女を忘れることが出来ないのだった

今日は五代目菊五郎が華々しい大阪初乘込みの日——結仕の度を待つ乘込み茶屋に今日の花形菊之助もゐた、この姿をたつた一目お德に見せてやりたい見て欲しい、さうした思ひに耽つてゐるとき、お德の遠縁に當る按摩元俊があわただしく駆け込んで來た、お德が重態であるといふ「お前を今日の日にまでしてくれたのは彼の女だ逢つて來てやれ」義父の情あつい言葉を半ば聞いて菊之助は宙をと

んだ

若い女の血も心も一切あげて捧げつくし、お德は今は精魂つきて、その上に病魔に苛まれ悶絶と紛えのやつれた姿を横たへてゐた

お德、菊之助は何も云ふことが出來なかつた、堅く握りしめた二人の手の上にあつい涙が雨のやうに落ちた、華麗な船乘込みの囃子が聞えて來る「あたし、うれしい」たつた一言嬉しく笑つたお德は菊之助に抱かれてやがて果敢ない生涯の終りを告げた

かうした間にもお德の心は菊之助の一門の激怒を買ひあはれにもお德は菊之助を誘惑したとの汚名を着て追放されてしまつた、菊之助の氣持は茲で逆轉した、鶴司ケ谷の秋の夕まぐれ、ひそかに訪れる紛もなく遂に心を決して同僚の福助、松助等の止めるのも振り切つて「おれは俺の力で立派にやつてみせる、今にみてをれ」と大阪の多見蔵を頼つて發奮を出發したしかし菊之助の上に運命の風は冷かった、それだけでは重なる災難はどうすることも出来ない。今の菊之助にはおはかない淡泊にいつも変らぬお德ではあつたが、世の情に似て冷たく、振れる旅子は凶と出た、頼む多見蔵の急逝から失望の底に叩きつけられてからの彼の行手は暗となり、やけくそになつて田舍廻りにまで身を落し、失意と苦悩に苛まれ、その上に我と我から悪業乱業の泥沼の底に喘ぎながら流浪の旅をつづけてゐた

野外映畫場が流行

小野丑藏氏の土産話

昨年十二月渡米し十ヶ月に亘つてアメリカ各地の映畫界を視察して來た歐米映畫社長小野丑藏氏のお土産話は

聖林に二ヶ月ゐた他は殆ど紐育と紐附で暮したが各地とも映畫劇場の入りは平均八分で、聖林郊外の野外映畫場の方が入りが良くて面白い、これは自動車千臺以上が入るもので觀客は皆自動車に乘つたままで映畫を見てゐるのだ、入場料は大人卅五仙小人十仙で全くアメリカ式の大掛りなものである、世界大戰が起きたことで日本への感情は非常に好轉し貿易關係も急速に良くなつたやうだ、自分はリパブリックの映畫數本を持つて歸つて來た

十月第三週の封切邦畫

秋シーズンも愈々最高潮とあつて洋畫は「恋愛と武勲の決闘」が「フルヴ」を目玉に「最後の歡楽」一日映畫が「年ごろ」で夫々一本立興行を行つてゐるのに對し今度は邦畫もこれに對峙し松竹京都の「殘菊物語」が國際劇場で一本立に實演、日活の「土と兵隊」が十二、十三両日の歌舞伎座で有料試寫會に次いで同社系で一本立興行を行ふ等流石に華やかさを見せるが、第三週封切の邦畫決定番組は左の如くである

△松竹系(十二日)原研吉監督、桑野通子、木暮實千代、德大寺伸、細川俊夫主演「波濤」大庭秀雄監督、三宅邦子、横尾佐子、三原純主演「感激の頃」

△國際劇場(十三日)溝口健二監督、花柳章太郎、森赫子主演「殘菊物語」他數篇

△日活系(十四日)田坂具隆監督、小杉勇、井染四郎他出征兵士主演「土と兵隊」

△新興系(十二日)田中重雄監督、山路ふみ子、河津清三郎、新田實、松島みどり主演「母(不詳)」[illegible]、高山廣子主演「猫と殿」

△大都系(十二日)吉村操、白井戰太郎共同監督、水島道太郎、大河百々代主演「地平線」石山稔監督、松山宗三郎、三城輝子主演「任侠千羽鶴」

△東寶系(十一日)齋藤寅次郎監督、古川綠波、渡邊篤、江戸川蘭子主演「ロッパ歌の都へ行く」

外國映畫の豫告篇は五十本制限に入るか

來年一月一日から實施される外國映畫の五十本上映制限は劇映畫に限られてゐるが映畫の豫告篇はこの五十本の中に加へられるかどうかが洋畫業者間に問題にされてゐるが、當局の意向は原則として劇映畫のうちに加へらるべきであるが、その内容とか長さの程度が戰に廣告宣傳の範圍を出ないものなら除外する事もあり得るといふ解釋のやうで實際は編輯された豫告篇の内容如何によつて決定されるものと思はれる、また満文映畫は日本語版とか邦文タイトルをつけたやうなものなら東亞新秩序建設の文化的使命から考へてこれも外國映畫のうちから除外されるもののやうである

台日柿壇

探選　越智正評光

閑居「間違」(一)

間違へて手を出しかけてわつと泣き　基隆市　川邊貞子

これを駿河問屋にたとへれば焦點は合つてゐるのだが、作品は聴話もなく入選した位である

筆に乘せたまま利根の附に落ちてと読んで貰ふのだがさう 王田街　王精爾

するとこの句の調子の良さかはつきりする(佳句)

間違つてばかり課内の人氣者　臺北市　小夜子

何を間違へたのか突きとめてみたいが、それは讀者の想像にまかせて置いた方が上等であることも

課長が判を捺すのに念を押して聞いたのではなく、判の捺し方が念を押してゐるやうに見ゆるのである、後の句は小夜子君の人氣を解剖したものと觀るのが妥當であらう

間違ひはないかと課長判を捺し　基隆市　岡本江風

きつい眼が間違へた妓の襟に向き　臺北市　マー坊

このきつい眼の主は根性の悪いお婆あちゃん藝者だらうが、後で陰へ呼んで叱る位の親切さがあつたら恨まれもしなからうに

後の句に盛られた人數は少くも三人だが、却々鮮かに描き分けてゐる(佳句)

謝まりに來て逆話しを伯父にす　臺北市　栗田天洞

この句主としては伯父さんは不可缺の人物かも知れないが、私達には逆話を食はせたことだけでよいのである

間違つてないと手料理本を出し　基隆市　夕見子

本を頼りの料理を食はされるのも災難だが、本を味方に強情を張るのはより以上不作である

間違の起らぬ内と剥く生木　臺北市　行永

悲劇はこんな所から起きるが何時までも絶えないのがこれである、だから句に作られる

◇臺北川柳會句會　十月十一日(水曜日)午後七時より榮町一ノ一塚越方にて開催、宿題「願く」「ペン」各三句、吐詩席他に席題二題當夜出題、同好諸氏に初歩の方出席歡迎

本社主催　將棋高段者對抗戰

香落　△七段　溝呂木光治　▲五段　關口愼吾

【第四局の一】

△3四歩(一)　▲1六歩(一)　△4四歩(一)　▲2六歩(一)　△5四歩(二分)　▲2五歩(一)　△3三角(一)　▲2六歩(一)　△5二飛(一)　▲5六歩(一)

指手十手　消費時間累計　溝呂木氏　△〇時二分　關口氏　▲〇時〇分

持時間各九時間　(昼は一六歩迄の局面)

九	八	七	六	五	四	三	二	一	
香	桂	銀	金	王	金	銀	桂		一
	飛								二
歩	歩	歩				角	歩	歩	三
				歩	歩	歩			四
							歩		五
		歩						歩	六
歩	歩		歩	歩	歩	歩			七
	角						飛		八
香	桂	銀	金	玉	金	銀	桂	香	九

持駒　關口氏　ナシ

老巧と新鋭

輕快な其の捌き

觀戰記　八段　坂口允彦

冒頭、石井六段を先づ退けて、意氣軒昂たる若武者、關口五段の行手へ、大手をひろげて立ち塞がつたのは、誰あらう、古豪ながら飛燕の翔きに新鋭を凌ぐ溝呂木光治七段その人である。老巧よく若武者を屠るか、新鋭また古豪を倒すか、眞に興味ある一戰である。開戰に先立ち、先づ両七段のプロフィルを覗いて見よう

溝呂木七段は東京日本橋區蠣殻町の生れ、生粋の江戸ッ子である十九歲志を立てて故小野名人の門下となり、翌年、即ち明治四十一年正月、二十歲にして初段を允許された、同じく四十三年七月、二段に進み、新聞棋戰に參加した、大正四年、五段に進み、故井上八段を盟主とする將棋同志會に籍を置いたが、大正五年、井上氏と別れ、先頃物故された大崎八段(當時六段であつた)と共に將棋研究會を興した、大正八年に六段、同じく十年一月には七段に昇り、朝鮮に赴いた、翌年東京將棋聯盟が結成されるや、其の一員となり爾來、日本將棋聯盟、將棋大成會と躍進的な歩みを預けた棋界の一角に、年と共に円熟して來て其の技を以て重きをなしてゐる同氏である、本年五十歳、將さに天命を知るといふ静かな心境で局に對してゐる。關口五段は既に紹介ずみ

ある意味に於ては平手戰より難しいといふ香落戰に、この古強者をどうこなすか、決然たる面持の中に、溝呂木七段の三四歩に依つて戰ひの火蓋は切られた

◇

由來、香落は捌きの將棋である、溝呂木七段の如き輕快な捌きを得意とする人には、眞に適切な將棋である、關口君も初手合丈に、愼重に、七六歩、二六歩と正道を辿つて行く、敵の二六歩を見て溝呂木七段、一寸考へて五四歩と突く、五四歩と突いたからとて、必ず中飛車の策とは限らないが、同七段の感想では、最初から中飛の策戰であつたと見える

木村名人講評

上手五二飛は、猛烈な攻撃と、迅速な捌きを得意とする溝呂木氏の棋風には相應しい作戰だが、これを理論的に研究すれば、寧ろ守勢的陣容であるから、對局者が捌きを旨とし、攻め氣分に逸ると反撃を喫して作戰誤謬の恐れがある、下手五六歩は絶對の一手、上手に五五歩を許しては、自陣の制壓となつて、香落の明…[illegible]…られよう、図の中央の[illegible]比すべきである

寄手は向つて右左、關口三

商況(十日)

臺灣正米市場

前場　▲一期蓬萊　當　中　先　三元　不申　八〇　　三六車

中場　▲一期蓬萊　當　中　先　三、六一　三、四一　一車　三車

臺灣正市公定相場

▲一期蓬萊　三三、四〇　三三、四〇　二四七車　八車　▲出來高合計　三六車

基隆在庫米

十日朝現在　一期蓬萊米　四〇、四七八袋　一期丸糯米　一六、八三八　一期在來白米　二、三六六　二、二期蓬萊白米　一九、〇一四　二、二期丸糯白米　一、〇二九　一期在來米　合計　八八、三六　到著米　八八、五六一　五八五車　四二車

高雄在庫米

十日朝現在　一期蓬萊米　六、四二八袋　一期在來米　一、一二二　一期丸糯米　二二三

東京銀行實株

日銀　五三九、五　同　新　三九一、〇　正金　二〇二、一　新　三六、八　台銀　一二五、〇　同　新　九六、五　鮮銀　一二五、五　同　新　二七、八　電銀　九三、八

東京國債前場

佛貨　一九九、五五　一九九、五五　米貨六牛　四〇三、五〇　四〇三、五〇　同五牛　三九六、一〇　三九六、一〇

東京短期前場

銘柄	寄	引	高	安
東新	一四九、五〇	三、五〇	四、九二	[illegible]
大新	七九八、〇五	〇三九	一	[illegible]
鐘紡	一二一、三三	〇五	一〇	[illegible]
鐘新	一二二、〇一	二〇	一〇	[illegible]
帝人新	九八、二	八二	八五	八〇
東レ新	八八、二	三九	[illegible]	[illegible]
日魯	九〇、六	一三	[illegible]	[illegible]
日窒	七六、六	七二	[illegible]	[illegible]
郵船	一〇〇、一	九八	〇〇	[illegible]
同新	八三、七	四〇	[illegible]	[illegible]
日工	九三、三	三九	三九	三五
日石	七八、八	八七	八八	八六
日立	八七、七	八〇	[illegible]	[illegible]
滿業	八一、二	一五	一六	一二
鋼管	八七、三	七五	七六	七三
小倉鋼	八二、七	二九	[illegible]	[illegible]
東電	六一、八	一八	[illegible]	[illegible]
滿鐵	七一、八	一九	[illegible]	[illegible]
北炭	一八〇、九	[illegible]	[illegible]	[illegible]
日穀新	八七、三	七七	[illegible]	[illegible]
東株	八一、〇	[illegible]	[illegible]	[illegible]
日窒	七二、二	二	[illegible]	[illegible]
麥酒新	四一、二	二一	二六	二〇
水產新	五八、四	八八	[illegible]	[illegible]
ラサ	七六、〇	六五	[illegible]	[illegible]

東短取組喰合

新東二九、四〇〇株　賣方四〇店　買方五一店　新　五三、六三〇株　賣方二六店　買方五九店　新東兩建玉除一五六、六六〇株

東京長期前場

銘柄	寄	引	高	安
富士紡	一七三、六	同	四三、一	[illegible]
鐘紡	三六、三	新	一一〇、九	[illegible]
片倉	九七、一	帝人新	一一二、一	[illegible]
東レ新	五〇、六	洋工新	四七、〇	[illegible]
大東紡	九六、三	同	二〇、五	[illegible]
帝麻	六一、〇	新	九四、九	[illegible]
東電	四二、七	電化	六五、六	[illegible]
沖鋼	九九、七	滿業	八〇、一	[illegible]
日鋼	九八、八	東新	一三〇、八	[illegible]
東株	一五一、二	同	八三、五	[illegible]
郵船	九二、九	同	六二、三	[illegible]
商船	九〇、二	新	[illegible]	[illegible]
石川島	七四、六	同	七四、三	[illegible]
浦賀	九一、一	同	九四、四	[illegible]
新潟	八二、六	重工	七八、四	[illegible]
日立	七九、〇	同	七六、九	[illegible]
日炭	六一、一	九州新	四八、五	[illegible]
北炭	五一、三	入山	七六、六	[illegible]
盤城	五一、〇	麥鑛	一〇四、六	[illegible]
東邦炭	八四、五	二	六一、五	[illegible]
鋼管	八一、一	新	一二三、八	[illegible]
小倉鋼	五四、四	東拓新	三六、七	[illegible]
淺野	七〇、九	ラサ	七六、七	[illegible]
満鐵	六一、一	日石	七九、四	[illegible]
大日電	七三、一	水產新	五九、六	[illegible]
日曹	七六、一	同	四五、三	[illegible]
北樺油	七三、二	同	七五、四	[illegible]
日產	四〇、七	白煉	四六、四	[illegible]
熱帶	九七、〇	松竹	[illegible]	[illegible]

東京長期總取組

當限　一、四九五、九〇〇株　中限　一、二〇九、七〇〇株　先限　一、八六六、三〇〇株　合計　一、八七九、〇〇〇株

大阪短期前場

銘柄	寄	引	高	安
商船	九二、二	一二	一七	一二
郵船	九九、六	九七	一	[illegible]
日魯	七六、九	七二	八八	[illegible]
水產新	五八、一	八五	八六	八一
日石	八〇、二	〇四	[illegible]	[illegible]
日立	九〇、四	〇六	〇四	[illegible]
日窒	八七、六	七六	[illegible]	[illegible]
鐘紡	八一、一	一三	一五	一二
滿業	六五、七	五七	[illegible]	[illegible]
帝人新	一二三、六	一四〇	[illegible]	[illegible]

大阪長期前場

銘柄	寄	引	高	安
大株	八三、五	三、六	[illegible]	[illegible]
大新	八〇、〇	〇、〇	[illegible]	[illegible]
東新	一五〇、三	一、三	[illegible]	[illegible]
鐘紡	一七三、五	[illegible]	[illegible]	[illegible]
鐘新	一二一、六	[illegible]	[illegible]	[illegible]
帝人新	一二一、一	一、三	[illegible]	[illegible]
滿業	七九、七	九、七	[illegible]	[illegible]
滿鐵	三一、一	一、〇	[illegible]	[illegible]
沖鋼	四一、八	一、九	[illegible]	[illegible]
商船新	六二、二	二、三	[illegible]	[illegible]
郵船	九八、一	八、一	[illegible]	[illegible]
同新	八三、五	三、五	[illegible]	[illegible]
日產新	四五、七	五、一	[illegible]	[illegible]
日鐵	八八、五	[illegible]	[illegible]	[illegible]
同新	六五、〇	〇、三	[illegible]	[illegible]
倉絹新	七九、五	九、五	[illegible]	[illegible]
日石	[illegible]	[illegible]	[illegible]	[illegible]
帝人	一三一〇	一二	一二	〇六
東新	一四九九	五〇三	五〇三	四九四
宇部	四六九	[illegible]	[illegible]	[illegible]
日産	一〇九八	[illegible]	九八	九八
窒素	八六一	[illegible]	六一	六一
日窒	七二二	二五	二六	二一
滿鐵	七二〇	一四	[illegible]	[illegible]
東レ新	九七九	八三	[illegible]	[illegible]
日レ	九〇五	〇五	〇六	〇五
東紡	八六七	六五	六七	六五
鐘紡	一七二四	二八	二八	二二
鐘新	一一〇二	〇四	〇八	〇一
ラサ	[illegible]	七六六	[illegible]	[illegible]
日鐵	九一〇	一三	一三	〇九
大株	八三四	三五	三五	三四
大新	七九八	八〇〇	八〇〇	七九六

大阪株式短期取組

【十日本社特電】

鐘新　賣方三六店　買方三八店　大新　賣方二六店　買方五六店　東新　賣方四二店　買方二九店　帝人　賣方二五店　買方三六店　蘭業　賣方三六店　買方四五店　商船　賣方二七店　買方五六店

神戸豆粕前場

一月限　寄　七、九〇　引　七、九〇

神戸肥料相場

大豆白現物　一六、二〇　小麥內地物　一三、二〇　先物　一四、〇〇　大豆粕近入　四、〇五　硫安日窒現物賣　一三、九〇　粳上海物　五、六八

大阪製粉・油

小麥粉現物　五、三〇　棉實油　一三、四〇　菜種油地方　八五、〇〇　大豆油(製年白)　絞り　一二、五〇

下關麥粉相場

條ダイヤ印　五、七五　雪印　五、六五

大連特產前場況

【大連十日特電】大豆は閑散釘付、豆粕現物はマバラ筋の利食ぎに寄付急落せるも引際買氣再燃して反撥し、期近物また買氣漲に崩落した、豆油は仕手筋に閑散保合ひ

大連特產前場

	寄	引
大豆十月限	八、八七	八、八七
十一月限	三四	三四
豆粕現物	三、五六	三、六一
十月限	六一〇	六〇〇
豆油十月限	二〇、八〇	二〇、八〇
十一月限	一八、二〇	一八、二〇
十二月限	一七、八〇	一七、八〇

大連特產出來高

大豆定期　二〇車　現物　ナシ　豆粕　一千枚　一万枚

大阪棉花前場

	寄	引
十月限	六一、二五	六一、五〇
一月限		
三月限	六二、〇〇	六二、一〇

横濱生絲前場

	寄	引
十月限	一、六〇〇	一、六一〇
十一月限	一、五九七	一、六〇八
十二月限	一、五八二	一、五九九
一月限	一、五六四	一、五七七
二月限	一、五五一	一、五六八
三月限	一、五五一	一、五六〇

三六仙四分一

株式社債

スチール株　七三弗八分七　アナコンダ株　三二弗八分七　工業株三十種平均　一四九弗八　九仙電五分半利　五九弗二分一

爲替

米英クロス　四弗〇四仙　米日　二三弗六五仙　米支　七弗八〇仙　英日　一片二分一　二志〇二

金塊

倫敦市中値　八〇八志　紐育買上値　三五弗

銀塊

倫敦現物　二二片八分七　先物　二二片八分七

神戸爲替

對米　二三弗八分五　二三弗一六分七　對英　一志二片一六分一　一志二片六分一

正金建値

對米　二三弗一六分七　對英　一志二片

棉花

紐育定期先限　八仙一八　米棉前日比保合

小麥

シカゴ定期十二月限　八〇仙八分　五月限　八〇仙八分三

生絲

紐育定期先限　二弗七七仙

砂糖

キューバ粗糖　紐育當限　一仙七六　三月限　一仙六九牛　五月限　一仙七〇牛

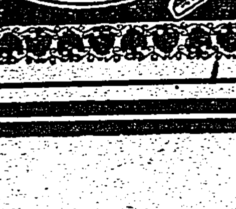

肺炎・感冒・濕布劑
アンチフラミン
ANTIPHLAMINE
本劑は肺炎、感冒を始め各種炎症及び疼痛性疾患に卓效を有する新巴布劑で患部に塗布するや否やその有效成分が直ちに深部に滲透して消炎鎭痛作用を呈し、患部の新陳代謝を旺盛にして病症を去らしめる。尚婦女の月經痛にも良效を呈する。
適應症　肺炎・感冒・肋膜炎・ロイマチス・扁桃腺炎・氣管支炎・神經痛・打撲傷・乳腺炎・月經痛・凍傷
包裝　20瓦　60瓦　500瓦(病院用)
效果本位
株式會社柳韓洋行　京城府西大門町二　大連・米國舗府・臺北・天津
ビタミンA・B・C・D・G綜合滋養劑
ハリブマルト
本劑は榮養、補血、消化、造血の各作用を有するヴイタミンA・B・C・D・Gの綜合的滋養劑である。故に從來肝油に有り勝ちな胃腸障害の副作用なく却つて消化を助け便通を整へて榮養吸收を一層高める特長を有する。
適應症　營養障害・貧血症・小兒發育不良・乳汁不足・腺病質・産前産後・食慾減退・病後恢復期等
包裝　335瓦　1000瓦　(全國有名藥房販賣)
HALIBUMALT

男性ホルモン
初老期の　頭痛、倦怠感、活力減退、能率低下、記憶力減退、食慾減退、心悸亢進……
高齡期の　睡眠障害、眩暈、耳鳴り、肩凝り、腰痛、食慾不振、肢端知覺異常、尿意頻數
青壯年期の　神經衰弱、憂鬱症……
本劑は強力純正ホルモン製劑にして血色素數・赤色球を増加し新陳代謝をたかめ、衰弱せる諸臟器を賦活し男性ホルモン不足による諸症狀を輕快ならしめ、以て精神的、肉體的活動を活發ならしむ。
【錠劑】二〇錠(三圓五〇)　五〇錠(八圓三〇)　一〇〇錠(十六圓)　ほかに注射液あり
エナルモン
女性ホルモン
月經不順　月經過多、月經寡少、月經前後の腹痛・腰痛、結婚期前後の神經衰弱……
更年期の　頭痛、眩暈、疲勞倦怠感、食慾減退、心悸亢進、血壓亢進、四肢・腰部冷感
乳汁分泌　乳汁分泌不足・減退防止
本劑は女性特有の機能を發現する卵胞ホルモン劑にして、月經を調整すると共に月經時の不快症狀、四・五十歲前後の所謂更年期障害を消失せしめ女性の生活を明朗ならしむ。又乳汁の分泌を催進せしむ。
【錠劑】(百單位)　二〇錠(一圓五〇)　一〇〇錠(一圓七〇)　(五百單位)　二〇錠(三圓五〇)　五〇錠(七圓五〇)　一〇〇錠(十四圓)
【粉末】一〇瓦　三五瓦　一〇〇瓦　五〇〇瓦
【注射液】一百単・千單・一万單　三万單位あり
オバホルモン
武田發賣品
發賣元　大阪市道修町　株式會社　武田長兵衛商店
關東代理店　東京市本町　株式會社　小西新兵衛商店
製造元　川崎市大宮町　株式會社　帝國社臟器藥研究所

臺灣日日新報
本日夕刊共十二頁
發行兼編輯人 佐々木[illegible]
發行所 臺北市榮町四丁目 臺灣日日新報社

社説 適正物價の新水準發見へ 更に委員會の大努力に期待

一

臨時物價委員會は去月中旬より下旬へかけ、先づ物資別物價專門委員會を殆んど連日開會して、大努力を拂つて原案を作成し、遂に去る六日の本委員會に於て同原案に對し綜合的檢討を加へた結果、合計一千二百廿四種の品目に亘り、最高標準價格が決定せられ近くそれが府報その他に於て公布されることとなつた。周知の如く本島に於て最近經濟警察に引掛り檢擧されるもの極めて著しき數に達し、商人側の時局認識の心構へ不足が暴露せられ、現下に於ける國民的標語たる"一億一心"の標榜に背馳する惡徳商人根性を如實に示したかの觀があり、識者の心を暗くすること頗る大なるものがある。

二

此の種犯罪者の中には勿論何等假借も知り拔いての上で犯罪を犯す奸商も多々あつたことと想像されるのであるが、一面には所謂適正物價の標準が示されて居らぬ爲めに、例へば内地移入の物資にしても運賃諸掛りを過大にかけて販賣し、知らず〻法に觸れたものも多々あつたやうである。今や當局で最高標準價格を得て、而も妥當なる方法に依つて一定の民度が決定された以上、犯罪の數も相當減つて來なければならぬ筈と考へる。若し夫れ故意に不當の利を貪らんとする奸商の輩に對しては、斷乎嚴重なる態度を以て臨み寸毫も假借するところなきを期さなければならない。言ふ迄もなく現時は聖戰の第三年目に入り、軍需の充足、輸出の振興、生産力の擴充並びに國民生活の安定を期する爲めに、強力且つ圓滑な統制を行ひ物資管理の歩武を進めねばならぬ時期に到達して居る。之を認識し得ぬ奸商は正しく非國民としての制裁を受けねばならぬのであらう。

三

今回決定の標準價格は、移入品に在つては内地の公定價格を基準として之に運賃諸掛りを加算し、更に本島取引事情を考慮したものであり、本島生産品に對しては原價計算を基準としたものであるが、故に臨時物價委員會の言ふ如く、因習の商人價格に比し幾分低率となつて居り、内地公定價格に比しては幾分高率となつて居ることは蓋し止むを得ない所である。併し今後更に關係物價委員會に於て決定すべき適正運賃、適正賃銀、適正利潤其他價格形成をなす諸事項の決定により今回の標準價格が更に調整せらるべき順序に在り、内地に於ては此の適正價格政策の樹立に重點を置き、その具體的方策の完成を急ぎつつあつて、既に石炭と纖維類の價格が改訂されんとして居る。本島に於ける此の關係の對策は、内地に於ける決定を俟ちこれを參考とする必要もあると考へられるが、更に亦本島の生産配給及び取引の事情を考慮して作成せらるべき適正物價に就ても、一日も早く結論を得て、消費大衆の生活安定に資すると共に商工業者の適正なる利益をも保護すべく、臨時物價委員會の再度の努力に期待しなければならない。

中山縣攻略目的達成 後事は覺めた民衆に

南支派遣軍引揚聲明

【廣東十日發同盟】中山縣攻略は僅か十三時間の記錄的スピードを以て完了し、皇軍出動の目的は茲に完全に達成せられるに至つたので、南支派遣軍では十日左の如き報道部發表並に報道部長談を以て皇軍の同地引揚を聲明併せて今後の軍の方針を明かにした

南支派遣軍報道部發表

南支派遣軍は中山縣附近の匪軍隊及びこれに組するものに對し極めて神速に致命的膺懲を加へ、今や完全にその作戰目的を達成したるを以て一應原態勢に復歸し、今後の情況を靜觀することとなり本十日夫々中山縣より鉾を收むるに至れり、これ同地方の[illegible]たる同地方が[illegible]より脱し眞に反共親日の一途に邁進するに至りしことを信ずるが故なり、假令之が依然として反日抗戰を企圖するに於ては徹底的膺懲の企圖に出づべき事を重ねて言明す

報道部長談

日軍一度中山縣方面に進撃を開始せらるるや神速なる[illegible]及び[illegible]は日ならずして中山縣初め各要地悉く我軍に歸し、良民は暴虐なる匪賊及び敗軍の桎梏より解放救出せられ、孫中山先生の遺跡亦完全に保存確保せられたり、日軍出師の意義は誠に徹底せられたる如くにして今や完全にその目的を遂げたるを以て軍は後事を自覺反省せる縣民に託して近く歸還の途に就かんとす、固より中山縣は孫中山先生の故地にして歴史を飾る由緒深き土地なるを以てこれを敬重し、これに敬意を表し且つ頃の縣民の前に[illegible]又縣民が先生の遺訓を奉じ至誠團結せる民衆を信頼し、その自力に依り東亞新秩序建設の前衛たらしめんが爲めなり、然れども日軍撤退の眞意を弁ぜず縣內の治安を紊し、蔣政權の據點となり、又は第三國人の策謀による匪賊の根據地となるが如きことあらば斷乎再び膺懲の師を起すは勿論、更に進んで抜本塞源の爲め所要の處置に出づべく、この際起るべき危害に對しては吾は責任を負はざるものなることを聲明するものなり

湖南の航空基地粉碎

海軍航空隊が猛爆擊

【〇〇基地九日發同盟】重慶支那軍各飛行場を連日空襲し殆んどこれ等を潰滅した我が海軍航空隊は九日午後宮崎少佐の率ゐる〇〇隊は未だ我が空襲を受けざる湖南省衡陽飛行場を急襲したのを始め細川大尉の一隊は芷江、森大尉の一隊は衡陽、栗原少佐の一隊は醴陵の各飛行場を一齊爆擊し、敵が前線航空基地として恃む四飛行場は潰滅的損害を受け殊に芷江飛行場では敵機に地上から逆きの爆

武陽鎭附近の敵陣を陸鷲爆擊

【〇〇基地十日發同盟】陸軍航空部隊の〇〇機は昨九日午前午後の二回に亘り南昌東方四十五粁武陽鎭附近清河東岸一帶の敵陣地に猛爆を浴びせ與へず殘敵共に壊滅せしめ全機無事基地に歸還した

獨裁政治を打倒し政治軍事組織を淨化

汪兆銘氏の聲明要旨

【上海十日發同盟】九日發表した汪兆銘氏の聲明書の要旨左の通り

新中央政府の樹立が何故必要であるかといふことは過去二年間に起つた事態を顧みれば直ちに明かとなら う、昨年の丁度今頃支那に於ては次の如き二つの事件が起つた

第一は 日本軍のバイアス灣上陸で廣東[illegible]に於ける外字紙に依つて明かに報道されてゐた、然るに廣東當局は布告を發して日本は廣東攻擊の能力なく何等恐れる必要なしとしてゐた、然るに日本軍が現實にバイアス灣に上陸し廣東に進撃を開始するや廣東當局は廣東住民の凡ゆる設備に火を放つやう命令を下した後燒き先きにと逃げ去つたのであつた

第二の 事實は廣東の陷落と共に最高軍事當局は武漢放棄を決定し乍ら自ら武漢の勝利に關する報道を盛んに發表し例へば湖北、江西省において日本軍四箇師團以上が殲滅されたとか武漢三鎭の守りは鐵壁の如く九江の回復も目前だとか誇るを繰返したのである、然るも最高軍事當局自身まで[illegible]することを確認するやうな事までしたのである

第三の 事實は最高軍事當局は中間政府に宣つて長沙市街に火を放つやう命令を下した事である、即ちこの命令は實行されたが[illegible]情と同情の心を持つてゐたのである、然し乍ら長沙の現狀はこれと異り全市を擧げて廢墟と化した、卽ちこれ等二事件は直ちに現在の支那が外部からの脅迫を排除するに足るだけの力を持つてゐないことを示したばかりでなく國內的には政治組織の腐敗を暴露したのである、この腐敗こそ我が國民の生活力が謬れる政治に依つて消耗し盡されたが更に又國家的生活力の源泉がその機能を停止してしまつた事の理由を除くものである、然らばこの

國家的 生活力の源泉とは何であるか、これは國民の決意であり、又意志力であることに一例がある、又最高當局が一度でも民衆の生命財產を顧みれば果して現在の最高軍事當局にその自由權利に少しでも考慮を拂つたことがあるだらうか、民衆の生命財產が絶えざる消耗と犧牲に供され手足は縛され耳目は塞されてゐるのであるが而も彼等は何も知らずに戰勝を喝らして戰勝を敢つてゐるが、かかる戰捷は新聞紙上のみの存在で前線に於ては一般兵卒は徒らに大砲の餌食となつてゐるのである、或人はかういふ事も戰時なればこそ已むを得ないと主張するかも知れないが然し果してかうでよいものであらうか、余は英國においてロイドジョージ氏が自ら下院で平和演說をなす傍ら他の主戰論者も議會の內外において彼等の意見を自由に發表してゐる事實を想起する、然るに余等は

重慶に 居る間は一言と雖も眞實を語る事は許されなかつた、最近の例に徵するも王寵惠外交部長は第一回の和平聲明の後暗殺されるのを防ぐ爲に二回に亘り人々の[illegible]

近衛聲明 に就ては何事も知ることを許されてない有樣である、最近前線から歸つて來た人々の語る所によれば前線では近衛聲明の如きは一度も見たことがないといふ[illegible]然るに支那に於ては野望に燃えてゐる獨裁者は正義な人間の持つ最小限度の道德倫理性さへ持合せてないので、かかる事態に陷み我々が共同の團結力を以て新生支那の建設のため凡ゆる我々の思考と努力とを傾注するにあらざれば我國が全く救ふべからざる混亂に陷るであらうことは當然の事である、然らばこの

新生支那 とは何であるか、これに對する定義は最近開催された六全大會の宣言に依つて明かにされた卽ち平和の實現と立憲政體の採用これである、前者は我が外交政策に關するものであり後者は我が內治問題に關するものである、平和は現在の災厄からの救濟を意味し又立憲政體は國民を現在の秕政から解放することを意味する、換言すれば今日我々の直面する三つの緊急な仕務は個人に依る獨裁政治を打倒し我國の政治軍事組織を淨化する事である、かくて余は余の同志諸君に躊躇する所なく一致團結して直ちに行動を開始し新しき支那を起ち上らしめるやう要請する次第である

野村外相、閣議で斷乎たる所信披瀝

"戰時下不穩の團體行動"

【東京十日發同盟】野村外相は十日閣議で貿易省案を繞る外務省事務官の總辭職決議につき所信を披瀝し事務當局側で外相の所信に對し飽まで反對して時局柄不穩の態度を續けるに於ては斷乎たる處分に附する決意を固めた旨一兩日その動きを注視することとなつたが閣議席上野村外相の披瀝せる斷乎たる所信の內容は左の如くである

今回事務當局に對し自分の手許まで提出された妥協案につき外相としての最後見解を明示して置いた、自分としては二日閣議で決定した要綱は現在も何等變更の餘地なしと確信する、事務當局案を仔細に檢討するに貿易省を暫定的に外務大臣に置くとの一項は閣議決定を否定するものであり、國務上何等讓歩の餘地なき[illegible]しないもの例へば通商條約內容に關する事項の如きは事務當局の要望を考慮し貿易省の實權を參考として閣議で十分審議させることとしこの點に關して十分協議した、この意向は然し乍ら今日に至るも納得解決に至らなかつたことは遺憾であり事務當局の態度に對しては一國同僚の餘地あつたことも事實であるが官吏の行動にして戰時下國民の規範を紊るが如き行動を一層更に深刻するに於ては[illegible]處置を執るべく殊に團體行動に出る場合は總じて之を認め得ざるを以て斷乎たる處分に附する決意である、右戒告に對する決意であるが、而して若し[illegible]

最早これ以上折衝の餘地なし

閣議後野村外相談

【東京十日發同盟】野村外相は十日の閣議終了後外務省で記者團と會見、貿易省問題に關し左の如く語つた

貿易省問題に就ては閣議決定の範圍內で外務事務當局の要望を容れるやう出來る限り努力した今日を以て本問題は最後の段階に至つたと思ふ、事務當局との間に最早これ以上折衝の餘地はない、自分はこれで本問題は解決がついたものと考へてゐる又事務當局として若しこの程度で我慢出來ないならば自分としては國務大臣の身分の問題に關する限り貿易省案は外交一元化を阻害するものでないと信じてゐる

野村外相が最後訓示

閣議に先立ち

【東京十日發同盟】野村外相は十日午前十時二十分より本省大臣室に谷次官以下局部長を會の下に會見、外相より貿易省案の經過を詳細說明し事務當局の態度に遺憾の意を表明した、これに對し事務代表より一、二の質問あつた後同十一時十分外相は閣議に出席し事務代表側は直ちに第二會議室に會議を開催して有外相との會見顛末を報告、今後の行動につき審議した、野村外相としては閣議に先立ち最後の訓示を試みた譯である

內外地を一貫して農產物を增產

伍堂農相閣議で表明

【東京十日發同盟】農產物の增產計畫は刻下の時局に鑑み喫緊の要事とされてゐるが、伍堂農相は十日閣議で十五年度主要農產物增產計畫及米穀供給促進に關し左の如く述べ各閣僚の諒解を求める所あつた

戰時食料確保の見地から十五年度の米增產計畫は內外地を一貫して是非とも完全にこれを遂行せねばならぬ、而して本年度においては中國地方その他の旱害のため所期の增產目標には達し得なかつたが資源に依して來年度に於ては本年度減收を充當して七百万石の增產達成の目標を置く、戰時食料政策は米を初め總ての農產物を增產し戰時食料の政策確立の見地より內外地を通ずる強力なる一元的農政を樹立しなければならぬ、この目的達成の爲には適正妥當なる政策及び組織を改革しなければならぬと思ふ

東歐に大變動

ラトビア外相の豫言

【ベルリン九日發同盟】ヒトラー總統の和平提唱に對し英佛に應諾の色なく和平は愈よ絶望視され近く東歐及び北歐政局に重大變化が現れるものと豫想されるに至つた、ラトビア外相ムンテルス氏は過般相互援助條約調印に際しソ聯側よりこの間の消息を聽取したものの如く九日ラトビア新聞に對し三ケ月以內に歐洲北東部に大變動が起るとの談話を發表し嗜へてゐる、ドイツとしては英佛と抗戰するためには如何なる犧牲を拂つても此際ソ聯の協力と援助を求めなければならぬ立場にあるが、ソ聯はドイツのこの弱みにつけ込んで一挙に勢力の擴大を企てドイツを窮地して東歐の地圖を根本的に塗り變へんとしてゐるのである、而して消息通はここ一兩年內に豫想される獨ソ兩國の協同策謀は左の如きものと見てゐる

一、ポーランドの併合宣言 ヒトラー總統は國會演說で和平條件としてポーランド國の獨立を提唱したが英佛に和平の意向がないのでこれを撤回し、改めてポーランド併合を宣言し現在の勢力限界線を獨ソ兩國國境線とする、而してこれは英佛に對する最後通牒であり大戰は愈々本格的の形勢に追込まれよう

一、ソ聯舊領土の復活 ポーランドの分割に依り大戰前領土の一部を復活したソ聯は更にバルチック三國、フィンランド及びルーマニアの一部を掌握し併合して帝政露國時代の領土全部の復活を圖ることになろう、またトルコに對しても壓力を加へダーダネルス海峽の管理を握り地中海方面を狙はんとして居り、トルコも結局ソ聯の餌食に供せられよう

一、ドイツはソ聯に對しソ聯の勢力圏と定められた地域よりドイツ民族を退去せしめる、但しソ聯はこの報償としてドイツに對する經濟的援助を強化し全力を擧げて食料、原料等の補給を確保する、而してこれは經濟協定の形式で近く正式に調印される筈である

ラトビアはソ聯の被保護國化

【ベルリン九日發同盟】去る五日締結されたソ聯、ラトビア間の相互援助條約はソ聯エストニア間の相互援助條約と相俟つてソ聯はバルチック沿岸に拔くべからざる勢力を扶植したのであるがラトビア外相ムンテルス博士は九日ソ、ラ相互援助條約締結の動機に就き左の如く言明した

ラトビア政府は東歐に近く大變革のあることが明かになつたので現狀の事態に即應し自國の存立を維持するためソ聯の要求を受諾した

尚右ソ・ラ相互援助條約の內容よりみるにラトビアはソ聯より武器及軍需品の供給を受ける代償としてソ聯に對しリバウ、ウインダウに海軍根據地設定と駐兵權を承認する結果完全にソ聯に牛耳られることになり事實上スロバキア乃至ボヘミア・モラビアと同樣被保護國の狀態に陷つたものと見られドイツ政府もこれを確認してゐる

佛國首相がラヂオ演說

【パリ九日發同盟】ダラディエ首相は十日午後八時全國に向けラヂオ演說を行ふことになつた、ダラディエ首相は右演說においてヒトラー總統の和平提議に答へフランスはヒトラー政權打倒を目標として飽くまで抗戰する決意を闡明するものと見られる

英國政府に閣內委員會

【ロンドン九日發同盟】チェンバレン首相は九日の下院においてサイモン藏相を委員長とする閣內委員會を新設するに決定した旨發表しその機構に就いて次の如く言明した

この委員會は戰時における國家の財政經濟各分野に亘る各官廳の事務の綜合調整を圖るもので各關係省の事務局長から成る專門委員會に依つて補佐される筈である、更に閣內委員會は英佛兩國の經濟提携促進に關する各般の措置をも協議するが現在英佛兩國政府は經濟問題の共同協議に資する方法を考慮中である

獨軍の行動積極化

【パリ九日發同盟】フランス軍司令部は九日夜ドイツ軍はモーゼル、ライン兩河ザール地方一帶に亘り活潑な活動を見せた旨發表したがフランス軍當局は右を布衍して次の如く說明してゐる

戰線全般に亘りドイツ軍の作戰行動が最近積極化して來た事が看取されるがこれは冬季到來以前にドイツ軍がフランス軍を完全に國境外に驅逐すべく攻勢に轉ずる可能性あることを意味するものである

全國學務部長會議

【東京十日發同盟】全國學務部長會議は十日午後一時より文部省で開催河原田文相より訓示あつて後

一、中等學校入試選拔に關する件

一、小學校教員待遇に關する件

一、青年學校教育振興に關する件

につき指示あり、質疑あつて五時閉會、次で丸の內會館で招待懇談會を行つた

印度獨立の主張を再確認

國民會議派の決議

【ワルダン（中央印度）九日發同盟】印度國民會議派運用委員會は九日中部印度のワルダンに運用委員會を開催し今次戰爭に對する同派の態度決定を留保すると共に印度獨立の主張を再確認する決議を採擇した、決議の內容左の通り

國民會議派は今次戰爭に關し英國が印度人の同意を得ずして印度を交戰國と宣言したことを否認する、然し國民會議派運用委員會は英國が特に印度に關し和戰の目標を明確ならしめるまでは輕々にその態度を決定することを希望しない、印度は將來獨立を許されねばならぬ、而してこれが實現のため出來得る限りの措置が講ぜらるべきである、運用委員會は英國が印度のこの要求を聽許せんことを衷心期待するものである

陳銘樞罷免

重慶に歸還せぬ爲

【香港九日發同盟】重慶を脱出し香港に逃避したと傳へられてゐる國民政府外交委員會常務主任陳銘樞は重慶政府からの復歸勸誘を拒否しつつあつた處、遂に國民政府では九月二十六日附で罷免し後任に孫科を任命したと云はれる

地方稅課稅方法

十日小委員會で決定

【東京十日發同盟】內務省では明年度より實施すべき地方稅制の根本的改革に關し新に分賦稅制度を創設して地方稅の中樞を組成、家屋稅及び營業稅とし、これを道府縣及び市町村の主要財源とするに決定したが、この地租、家屋稅及び營業稅の課稅方法に就ては臨時稅制調査會では分賦稅及び附加稅の併用とするか又は獨立稅とするか未定であつたところ、最近大藏、內務兩省の聯絡協議會において檢討を遂げた結果地方の獨立稅にはしないで分賦稅及び附加稅の併用とすることに決し、十日の稅制調査會小委員會に附議決定することになつた、而して分賦稅の財源は地租、家屋稅及び營業稅の三稅より總額一億三千万円、外に分賦所得稅、一般所得稅、法人稅、遊興稅及び入場稅の一部より總額約三億五六千万円都合總額五億円見當を以て分賦稅の財源とし、別に地租、家屋稅及び營業稅に就ては何れも道府縣の附加稅を附加併用することとなつた結果、これに依り道府縣の三稅附加稅は總額約一億三千万円、市町村の三稅附加稅は總額約一億六千万円見當となる見込みである、尚分賦稅の稅率は

地租 百分の二

家屋稅 百分の一・七五

營業稅 百分の一・五

但し賃貸價格三百円未滿の自作農地については免租すること、又附加稅の附加率は道府縣百分の一〇〇、市町村百分の一〇〇

電力報國

林新電力社長談

【大阪十日發同盟】台灣電力會社社長に決定した林安繁氏は十日左の如く語つた

遞信省當局から自分に對し選定後任社長引受につき內交渉あつたが總督府の推薦に對し無下に之を退けることは出來ず十分考慮の結果受諾した次第である、尤もこれについては同社副社長が缺員となつてゐるので早急に總督府當局に於いて銓衡を行ふことの條件附で承諾したものである、然しながら一部に傳へられる如く決して宇治川電氣社長を始め關係會社から一切手を引くものではない、右に就ては既に宇治川電氣の方は重役會の承認を得てゐるので更に二十五日の株主總會で新しくこの件に關し諒解を求めることとし益々今後の電力報國に全力を盡す心算である

石炭の增產對策

商工大臣に答申

【東京十日發同盟】中央物價委員會では九日午後第三十二回總會を開催、麥粉、胡麻對策、石炭增產對策答申（消費者の最高販賣價格）を附議し原案通り可決、商工大臣に答申したが石炭增產對策答申案綱は

一、綜合的增產計畫の樹立

二、炭鑛の合理的開發

三、資材の供給確保

四、技術者及び勞務者の供給確保

五、能率の增進向上

等で、又清酒價格は十五年四月一日より商工大臣より三月四日の價格に增稅令の値上を認めた價格即ち一升一円五十錢以上のものは增稅令の値上を認めずこれを一般的に指定されたが今回は藥劑に指定したもので清酒小賣價格は五円の値下となり、同昭和十五年一月一日以降に於ては一升壹円二五十錢、七十五リットル詰樽百十円以上の小賣價格を以て販賣し得ざるものとした、かくて松竹梅、菊正宗等の銘酒は殆ど市場から姿を消すこととならう

海軍異動

【東京十日發同盟】海軍省公表（十日附左の通り）

補職發令せらる

補霞浦海軍航空隊副長 海軍大佐 宇垣 完爾

補吳鎭守府參謀長 同 千田 貞敏

補鹿島海軍航空隊司令 同 矢野 英雄

補海軍省軍務局第一課長兼海軍技術會議議員

傘平の匪軍を徹底的に討伐

【青島十日發同盟】我が〇〇部隊は十月六、七、八の三日間木蘭隊と協力傘平の東南四十粁附近にある匪軍を徹底的に討伐し左の如き戰果を擧げた

敵遺棄死體百五十、鹵獲品大砲六、地雷火九十、手榴彈千二百、自動車六、石油百缶、電話十臺、工作機械六臺、その他多數

科學の前に難病なし

萬病克服の實験 ミツカラ タマシヒ 自の魂 七日間使用隨意 返品自由

腦溢血	東京	横田 長[illegible]殿
中風症	新潟縣	相馬 [illegible]殿
リユマチス	福島縣	齋藤 和[illegible]殿
胃ケイレン	東京市	中村 [illegible]殿
胃潰瘍	東京	谷口 [illegible]殿
ゼンソク	東京市	伊藤 豐[illegible]殿
神經痛	廣島縣	中山 亮一殿
高血壓	東京市	安藤 庄太郎殿
咽喉痛	東京市	太田 [illegible]殿
中耳炎	東京市	岩淵 [illegible]治殿
痔	姫路市	森崎 五郎殿
肺結核	福岡縣	前川 欣三殿

夜中 胃ケイレンで母が突然苦しみ出した 父が腦貧血で倒れた 子供のヒキ付も急に醫師の來診が間に合はなんだ 娘にルイレキが出來たが手術しては見にくくてお嫁に行くのに困る 此樣な突發的な時には如何にすれば親が子に對し 子は親に責任が果せるか 果し得る科學の發見を知りながら然かも是れが實驗もせずに 萬一の時に 萬一取返しの付かぬ結果となつた時 若し他人から自の魂を使用すれば 助かるのであつたがなど聞かされたら どれ程後悔される事でしよ 親は子に對して 子は親に孝行の何物を認識される時 科學自の魂の作用は一度は實驗し置く事は實に重大なる責務である事を強調したい

臺灣總代理店を求む

臺灣日日新報社を通じて本島各位に 超短波『自の魂』の治病的效果を認識頂き 聊か治病報國に資せんと欲し 今回臺北に本店を有し各地に取引機關を有する 信用資力及國家觀念の最も豐富なる治病報國に共鳴の紳士を 臺灣全島の總代理店として 努力を乞ふべく 決意したる所以は左記の理由に依る次第なり 何卒弊社意の存する處を諒とせられ 御贊同あらん事を希望す

一、弊社より小包郵便に依り個々に發送するは途中破損の事あり

一、途中日數を要し急用に役立たず 殊に腦溢血 大腸カタル 胃痙攣 盲腸 下痢 急性疾患等の使用には實に寸刻を貴重とするのである 苦痛を最少の時間に解消するは 自の魂の特長である 此特長を發揮するには 是非共御地の主要地に本機を常備して急病者を救助し 殊に難病を悲觀され居られる方にも 再起を企圖し頂けるなら 御期待に副ふ事が出來 非常時國家に完全なる御厚生が願へる 確信を有するからであります

御申込は 東京板橋本社へ

本社 株式會社 雄工社製作所 東京市板橋區志村小豆澤町六二番 振替東京一〇〇番
代理店專用 電話[illegible]
營業用 電話小石川[illegible]
研究所 電話[illegible]

名古屋市中區[illegible] 株式會社 雄工社名古屋營業所 電話中(3)四三[illegible] 振替名古屋四六九八一番

大阪市東區北濱二丁目十三番地（北濱ビル內） 株式會社 雄工社大阪營業所 電話北濱三〇〇〇番 振替大阪[illegible]

空前絶後の大奉仕申込書（無料）

自の魂 壹臺 金 圓 品代金 圓 荷造運賃

自が魂を私が一週間御借りして效が發せず、又は癒せる見込の付かぬ時は、私の意志で代金引換で返品したら破損して居つても、雄工社が必ず引取つてくれるといふ條件故、使用を申込みます。但し運賃と荷造費は私が負擔致します、前記の代金は貴社振替口座へ 月 日振込みました

昭和十四年九月廿一日

住所 氏名 年齡 歳

株式會社 雄工社製作所 御中

室內電燈から使用 自の魂の偉力と特價

名稱 ＼ 區出	機能 放射電力	登録の價格	特別奉仕特價	一週の貸與料
中型家庭用	貳百七拾ボルト	參五圓〇〇	貳拾圓〇〇	壹圓五〇
中型家庭用 特殊品治療品	參百ボルト	五〇圓〇〇	貳七圓〇〇	壹圓五〇
大型家庭用	參百五拾ボルト	七〇圓〇〇	參八圓〇〇	貳圓八〇
病院完用 大型營業用	四百ボルト	八五圓〇〇	四五圓〇〇	貳圓八〇

最高標準販賣價格
臺灣物價委員會の答申

（織維品…五）ス・フ製品

一 廣巾織物
（一）製品

品名	使用番手 經糸	使用番手 緯糸	密度 經糸	密度 緯糸	織上 巾	織上 長	卸賣業者販賣價格	小賣業者販賣價格
先染セファー	40	40	[illegible]	[illegible]	[illegible]	[illegible]	[illegible]	[illegible]
先染綿綾小倉（防水整理付）	30/2	20/2	[illegible]	[illegible]	[illegible]	[illegible]	[illegible]	[illegible]

（二）加工製品

製品名	使用生地	加工種別	單位	卸賣業者最終販賣價格	小賣業者販賣價格
上面巾（例付金巾）	上面巾	晒	反	[illegible]	[illegible]
加賀巾	加々巾	同	碼	[illegible]	[illegible]
同	同	同	同	[illegible]	[illegible]
サージ	30/30	ポプリン式晒	同	[illegible]	[illegible]
同	40/30	染	同	[illegible]	[illegible]
綾	30/30	同	同	[illegible]	[illegible]
同	40/20	晒	同	[illegible]	[illegible]
同	40双/40	同	同	[illegible]	[illegible]
ギャバヂン	40双/40双	晒	同	[illegible]	[illegible]

（三）加工及織上完成品

品名	使用番手 經糸 緯糸	織上密度 經糸 緯糸	仕上 巾 長	卸賣業者販賣價格	小賣業者販賣價格
先染綿織クレバ	40 40	[illegible]	[illegible]	[illegible]	[illegible]
糸染平ゼツファ	40 2	[illegible]	[illegible]	[illegible]	[illegible]
先染四號細小倉	40	[illegible]	[illegible]	[illegible]	[illegible]
同四〇番カルゼ	同	[illegible]	[illegible]	[illegible]	[illegible]
片スフノイル	20	[illegible]	[illegible]	[illegible]	[illegible]
捺染モス友仙	[illegible]	[illegible]	[illegible]	[illegible]	[illegible]
洋晒金巾並	[illegible]	[illegible]	[illegible]	[illegible]	[illegible]

二 小巾織物其の他既製雜品
（一）莫大小製品
イ シャツズボン下（四、四、四組合）

番	別	目付	卸賣業者最終販賣價格	小賣業者販賣價格	備考
三〇〇の一	吊	四八〇匁	一・五〇八円	一・五一円	ラクダ色
四〇〇の一	同	三六〇	一・三六九	一・三七	同
八〇〇の二	同	四二〇	一・九一四	一・九一	同
四〇〇の二	兩面	五四〇	一・六八二	一・六八	同
三〇〇の一	同	五四〇	一・六二四	一・六二	同
二〇〇の一	丸	四二〇	一・二〇六	一・二二	同
三〇〇の一	同	三六〇	一・一〇二	一・一〇	同

ロ サル又

番	別	目付	卸賣業者最終販賣價格	小賣業者販賣價格	備考
二〇〇の一	丸	二三〇	・六三八	・六四	ラクダ色サル又
三〇〇の一	同	一七〇	・五五七	・五六	同
三〇〇の一	吊	一二〇	・六三八	・六四	同
四〇〇の一	同	一七〇	・六一五	・六二	同
八〇〇の二	同	一〇〇	・九〇五	・九一	同
三〇〇の一	同	一六〇	・七五四	・七五	同
四〇〇の一	兩面	一五〇	・八二二	・八一	同
二〇〇の一	吊	一四〇	・七〇二	・七〇	同
三〇〇の一	同	一〇〇	・六五〇	・六五	同
三〇〇の一	同	一三〇	・七二五	・七二	同
三〇〇の一	同	一四〇	・七六六	・七七	同
四〇〇の一	同	一八〇	・六七三	・六七	同
三〇〇の一	兩面	一七〇	・八二二	・八一	同
四〇〇の一	同	一七〇	・八六四	・八六	同

九・一八價格より更に最高米價を引下
正市並に一般現物に適用さる

府米穀局では、今回實施した米穀配給統制法の精神に基き島內に流通せる本島米穀價を調整し、且つは米穀實施までの過渡期米價對策として自然的に米價の引下げを策することとなり、十日その第一次引下げ方を台灣正米市場に指示した、依て正米市場では十日後場引跡に左の如く九・一八最高價格より蓬萊、丸糯とも一袋につき最高價格四十錢引下げを斷行即時實施した、向ほこの最高米價は一般現物取引の上にも同樣自肅最高米價として實施されるものである

最高價格
一、蓬萊米　一袋に付十三圓三十六錢
一、丸糯米　一袋に付十四圓八十二錢

米穀需給調整に消費統制が必至
十五年度は內地三百萬石不足

農林省發表によれば、本年產米第一回豫想收穫高は、六千四百六十七万九千石で前年實收高より百十六万八千石（一・八％）の減收を示すに至つたが、同時に發表された朝鮮の收穫豫想は二千三百九十万九千石で、前年實收高の二千四百十三万八千石より實に二千二十三万八千石（四二・〇％）の激減となつた

而して從來の統計から觀ると、第一回豫想收穫高に對する實收高の增減は定石的に二十一％內外の減收となつてゐるから、今假りに一％減收と見れば、內地の本年米收穫高は六千四百万石と觀てよい、ところで朝鮮の米消費高は事變後一千一百五十七万九千石に激增してゐるから、本年の朝鮮產米は殆ど移出力がなく、從來及び代用食で穴埋的朝鮮の消費を賄ふとしても、辛うじて三百万石位の移出力しかなく、台灣米の移入に馬力をかけて五百万石を移入しても內地の供給力は、產米六千四百万石、朝鮮米三百万石、台灣米五百万石、これに繰越五百万石と見ても、合計七千七百万石に過ぎず、內地消費高八千万石をカバーするに足りない

以上の如く、極く大體に推計しても內地の十五米穀年度の需給は少くも百万石は不足と觀なければならぬ、この內百万石は酒造米の節約で補足するとしても尚相當に節米及び代用食獎勵を行はなければならぬ訳であり、十六米穀年度への繰越を保有するとすれば、タイ國その他から輸入を考慮する必要がある、何れにしても消費統制が伴はぬ限り十五米穀年度の需給は平衡を失する恐れがあるとされてゐる

海上保險 七月も良好

本島に於ける昭和十四年七月中海上保險事業成績は月末現在契約高二千四百五十九件七百五万二千二百三十六圓にして前月に比し百九十八件百四十六万七千七百三十七圓の增加にして、更に前年同月に比すれば件數に於ては百九件の減少を示せるも保險金に於ては百四十九万二千四百四十一圓の增加を示した、同月末に於ける各社の契約高を示せば次の如くである

會社名	件數	金額千円
東京海上	一、一〇三	九、六九二
三菱海上	[illegible]	[illegible]
明治	[illegible]	[illegible]
辰馬海上	[illegible]	[illegible]
朝日海上	[illegible]	[illegible]
扶桑海上	[illegible]	[illegible]
大北	[illegible]	[illegible]
東洋海上	一〇一	[illegible]
日本海上	[illegible]	[illegible]
帝國海上	[illegible]	[illegible]
大正海上	[illegible]	[illegible]
神戶海上	[illegible]	[illegible]
千代田	[illegible]	[illegible]
大阪海上	[illegible]	[illegible]
太平洋海上	一〇	[illegible]
共同	二	[illegible]
尼崎海上	二	[illegible]
横濱	一	[illegible]
東京	一	[illegible]
日新	―	―
帝國	―	―
計	二、四五九	七、〇五二

林電力新社長の經綸に多大の期待
肩荷を下した加藤社長語る

暫定的であつたとは云へ六月十九日以來十月十日迄約四ケ月間松木氏他界のあとを引継いでよく諸重要事項の處理に功績を殘した加藤前社長は台拓社長室に腰を落つけて、左の如く語つた

暫定社長が意外に永くなつて各方面に御迷惑をおかけしたことは申し譯ない、その意味で實はもつと早く引取りたかつたと云ひたい、僅か四ケ月の間の仕事としては、外債の本年度支拂、增資株の割當、二十年記念事業として財團法人への二千万圓寄附、財團法人總督府の生會の創立、物故社員の慰靈祭等それから八月二十八日の第四十回通常總會では決算利益配當、監事の再選、後繼理事の選擧、松木前社長への弔慰金等を決めた、職員の電力會社をもこちらが中心となつてやることになり、創立委員を電力會社からも任命し、能澤、藤本の兩氏を一時日前東京に派遣した、何れ日支合辨の立派な會社が出來上る筈である、事業の方の當面の計畫は既に松木氏がつくり上げてくれてあつたので私としてはただそれを踏襲した丈である、四ケ月間暫定的であつたとは云へ專心事業に當つて先づ大過なく大人物林社長に安心して引繼ぐを得るに至つたことは甚だ欣びとするところである、最後の時來は各々多事であるが新社長には大いに期待してゐる

蔣政權の在外正貨愈よ枯渇に頻す
海關統計が之を實證

【香港十日發同盟】長期戰下における蔣政權の在外正貨は愈よ枯渇し將に限界點に達せんとしつつある狀態であるが、最近香港方面よりの情報に依るとこの事實を明かに裏書する左の如き興味ある統計が示されてゐる、即ち在外正貨保持の目的で支那より海外（主として香港經由英國より更に米國）へ輸送されつつある銀の流出狀況を見るに、事變突發以前の昭和十二年一月より七月に至る七ケ月間には五千四百九十七万元だつたものが、事變後の同年八月より十二月に至る五ケ月間には一躍三億四千四百万元といふ驚異的巨額に達し次いで昭和十三年一月以降の七ケ月間も七千三百七十二万元の流出を見たが、今年一月より同じく七ケ月間を見ると俄然ガタ落となり僅か百八十万元に激減してゐる、金の流出に於ても亦同樣で前記四期間における支那より金及び銀の輸出入統計左の如し（金の輸出入單位は海關單位）

十二年一月より七月まで　輸入　五四、九七八　輸出　三四四、五五五、三三四
十二年八月より十二月まで　輸入　一、六六六、五四八　輸出　二八、八二二、二七七
十三年一月より七月まで　輸入　六、七一二　輸出　八四、六二一
十四年一月より七月まで　輸入　[illegible]　輸出　[illegible]

（銀の輸出入單位は元）

十二年一月より七月まで　輸入　一二三四、八六七　輸出　五四、九七八、六八
十二年八月より十二月まで　輸入　五四、九七二、八〇〇　輸出　三二四、一〇〇
十三年一月より七月まで　輸入　四六、八八〇　輸出　七三、七一〇、二五五
十四年一月より七月まで　輸入　[illegible]　輸出　一、八九一、四二

尙從來支那よりの金銀輸出は香港向け即ち英米向けが最高であつたが本年に入つては佛印向けが最も多く香港向けがこれに次でゐる

輸出は依然好調
上旬は二千八百萬圓の出超

【東京十日發本社特電】歐洲動亂勃發以來十月上旬で一箇月を經過したが、本旬の本邦對外貿易は一箇月前に比し大勢に變化なく依然輸出は好調を呈して居る、即ち輸出は一億一千六百五十万二千圓と前旬に比し六千五百万圓を著減して居るが、これは前旬輸出が異例の巨額に上つた反動であつて、正に本年の一旬平均輸出額一億四百万圓に比較し、前年同旬との比較に於ては二千四百万圓の激增を示して居る、一方輸入は八千七百八十八万五千円と前旬に比し五十二万六千円の增加、結局本旬の貿易尻は二千八百七十六万四千円の出超を示した、尙本旬重要輸出品を前旬に比較すると輸出にあつては生糸の約七百万圓減を筆頭に綿織物、絹織物、綿糸、木材其他の雜品に至る迄減少して居るが、輸入に於ては棉花の增加を示し其他は相當減少して居るが、輸入に於ては棉花の四百万圓增加が示されてゐる

製糖包裝用に紙製を試用、
今期から各社ともに

【台南電話】揚盛では砂糖用麻袋の需給不足を緩和するため本年より販賣の原則として古袋の使用程度に應じて公定價格を認定し極力之が回收を圖る一方從來之が代用としてセメント包裝用の如き紙袋の使用を研究中であつたが愈よ今期製糖用として各社に於て二三百萬枚の紙袋を島內消費及び內地移出糖の一部に試驗的に使用する事となり紙袋の耐久性より一袋の容量は麻袋の三分の一五十斤に縮小されこれに伴ふ運搬の煩雜は多少あるとするも各社共紙袋代用の研究には相當熱心なる態度を持してをるので之が成果は今後製糖用材料に如何なる變化を齎すか注目されてゐる

高雄州米組役員

【高雄電話】高雄州米穀商同業組合の役員中選擧者より選出するものは副組長に前組長林元興氏を理事の一人は前副組長李啓氏を指名七日認可あり、民選代議員十名の選擧は全島のトップを切つて十四日午前七時より午後二時まで各支部長（市尹、郡守）を選擧長に各支部事務所に於て一齊に行はれる事となつた、尙代議員は民選決定後に評議員十五名は同時に代議員中より指名されるものと見られて居る

臺北州米穀商同業組合
州知事より役員指名認可さる

台北州米穀商同業組合の役員は知事の指名推薦により九日夜左記諸氏が認可された

組長　森田俊介（內務部長）
副組長　宮島淺治郎（勸業課長）
同　林石麥（元組長）
理事　酒井金市（商工課長）
同上　三宅清水（臨時係長）
同上　黃水沛（元理事）
同上　吉岡清一（白米商組合長）

他に評議員十名及び代議員中の官選も一兩日中に指名されるが代議員の半數民選は來る十五日各市郡に於て選擧が行はれる豫定で目下しきりと運動が行はれてゐる由である

今期蓬萊米初檢查
十日善化、番子田で

【嘉義電話】島內消費米と米價統制に伴ふ移出米の買入價格不定に依り、今期蓬萊米初檢查は前年同期の初檢查九月二十九日に比し十一日後の遲延振りとなり、十日善化、番子田兩驛構內に於て初めて行はれた、檢查數六百八十袋中合格米三等三百三十二袋、四等三百三十七袋これが內譯は番子田三百三十三袋中三等合格米二百八十五袋、四等四十五袋、善化三百四十七袋中合格米三等三十八袋、四等二百九十二袋にして檢查の結果、米粒概して豐滿、品質調製共良好色澤照れ比較的少く乾燥も亦十分なる好成績を得たが、善化驛の四等米多きは蟲害二十三袋混入あるに依る、尙今期は病蟲害の發生少く又概して良好なる天候に惠まれ植付も遲延せるも成育順調なりしが、肥料配給の不円滑により七月中旬の降雨に依り施肥意の如くならず植付面積增加せるも分蘖少きため多少の減收を豫想されて居る

內外商況欄（十日）

米界餘聞

【大阪十日發本社特電】蓬萊も多く手に入らず神戶方面では他所への移出に制限を加へたのと蓬萊に依存するもの多く大阪は困つたもので各問屋とも値段を無視せぬ樣に蓬萊も一層低くせしめよう▲最高米價の改變は今後の形狀に可成り難色を豫想される、來年度の需給推算を考慮すれば相當深刻な問題に直面して今後の生產配給政策の實施に期待がかけられてゐる

【大阪十日發本社特電】東京は關東出廻りなく新米の集荷難に米不足で惱んで居る、北陸四國等で新米期から近畿、中國九州へ二千万石餘の契約あつた由▲朝鮮は白米で確實して居るがこれも生產能力がかで間に合はない、新米の入荷見込み薄内ないが僅かづつ出來て居る、丸ヤ九十の新米四十四、五円で出來て居る模樣で一時先不安に手控へられたものが高値と知りながら來月始め位のものが弗々買もあり

【大阪十日發同盟】朝鮮新米も殆んど賣物なく丸ナ限り四等月內積四十五円四十錢どめつき高唱へ、最高販賣値丸ナ四等二十六円新米丸ナ一等白二千斤入りで九円四十錢、八十五錢同二等白二十斤入で九円七十錢、同二等白六十斤入り

大阪正米標準値（十日本社特電）

內地中米　三六・三〇　朝鮮中米　四二・〇〇
蓬萊米　一七・〇〇　在來糯　一四・四〇
丸糯米　一六・〇〇

神戶豆粕後場

十月限　七・九〇
十一月限　七・九〇

大連特產後場

大豆十月限　八・八七
十一月限　八・八二
十二月限　八・八二
豆粕十月限　二・〇八
十一月限　二・〇八
十二月限　一・七八

大阪重要商品

神戶ゴム現物　七四五〇
モスB一現物　二八六〇
人絹帽子地　一二五二
人絹新茶三銘　九二四〇八
綿系新茶物　六一〇〇〇
綿紙新茶物　一四〇〇〇
電氣新物（水曜會）　一五四〇〇〇
鋼板（二分）　一〇七〇〇〇
鉄板（梁）二・二番　三六五〇〇〇
平板　九〇〇〇
押　鉄　一四五二
浪板正新　一四一〇
木材米松大角　一四一九
電線正（內地）　三四八
毛系（?）　四四〇
北海小豆新三　一九五〇

島內商況

臺米現物相場

蓬萊米 新　前日　一三・九〇　同右
北部一期蓬萊米　一三・七五　同右
南部一期蓬萊米　一三・五〇　同右
中部一期蓬萊米　一三・〇〇　同右

株式
連日頭重い場味
新東も保合往來

兜町前場況

【東京十日發同盟】歐洲の依然たる不透明な成行とともに弗々手數料を割けた結果連日頭重い場味を示した氣配良政策又各種審議會の取引一般情勢を反映し結局保合ひ往來を續けた

兜町後場況

【東京十日發同盟】依然新規材料乏しく一般に形勢觀望の姿で懸入れた商內なく自然相場も保合人氣の小動きを繰返すに過ぎず新東の如きも手々しい變化もなく僅かに部分的の物色氣分から引除後小反り模樣を呈したのみである

東京短期後場

銘柄	寄	引	高	安
東新	一〇五〇	一〇五〇	一〇五〇	一〇四〇
大新	一七二・九	[illegible]	[illegible]	[illegible]
鐘紡	[illegible]	[illegible]	[illegible]	[illegible]
日産	[illegible]	[illegible]	[illegible]	[illegible]
帝人	[illegible]	[illegible]	[illegible]	[illegible]
東京	[illegible]	[illegible]	[illegible]	[illegible]
日本	[illegible]	[illegible]	[illegible]	[illegible]

東京長期後場

日鐵、鐘紡、日立、東新、東電、日產、日窒、滿洲、日本産、北炭、日鑛、東洋、玄米、鐘淵、帝人、片倉、富士紡、東株、新東、東京、東電、明治、武田、大日本、日本石、南滿、東新、北海、日石、日新、鐘紡、日粉、東株、三共、日魯、帝人、東洋紡、大阪商船、日本郵船、大新、東株、日活、日本、小倉、東京、東洋、東株、大同、太平洋、東京（各銘柄の寄・引・高・安の値は[illegible]）

大阪短期後場

東新、大阪新、大株、日石、日魯、日本、東京、東株、大新、日本、日產、日石、太平洋、日本、大日本、東株、東京、東京（各銘柄の寄・引・高・安の値は[illegible]）

大阪長期後場

大株、大新、日本、日石、クラブ、鐘紡、鐘新、東紡、東レ、新東、日產、滿鐵、日窒、日本、東新、東電、宇部、東京、東新、日本、帝人、日新、倉紡、日立、日石、北炭（各銘柄の寄・引・高・安の値は[illegible]）

財界株界

【東京十日發本社特電】整理促進で引潰き一般に不活潑な市況であるがと云つて新東株の百五十四台割は相場は既して小綿往來に終つた▲新東は百五十四台を中心に上下動を繰返し前場四十九円二十錢の安値まであつたが、後場は飛八十錢の高値まで戻し、結局飛六十錢と引けた▲材料としては貿易省設置問題の紛糾未解決、歐洲和平說、民政黨新政策審議會に於て取引所機構改革問題がとり上げられた事等であるが、貿易省問題にしても大問題化す容なし、又ドイツの和平提議を英佛が受諾する道理もないのであるから、ここは弱調の仕手戰と見る外ない▲山大の岡本支配人「相場は此處へ來て一寸沈滯して來たが、然し時局性のある優良株が依然として買拾はれて居る、何と云つても一般の投資力は旺盛なのであるから、所う云つた基調に特別な變化の起らぬ限り反動等有得ない、東に角現在小賣廻りに放置されて居る株なものは何處かに缺陷があるものと見て差支へなからう、例へば配當問題が動搖して居るとか或は經營者の遣り方に安心が持てぬとか何處かに日のあるものだ▲最近二流株から三流株にまで買氣が延び所謂ボロ株まで再び擡頭して來たが、特にここで注意せねばならぬ事はこのボロ株の多くは鐵山株である、これらは大體鐵鑛權と云ふ樣なものが資本金の八、九割以上を占めて居る事で內容は吟味してかかる事だ

東西南北

十日任命された新任台灣電力社長林繁藏氏は明治九年金澤市の生れで、本年六十四歲、明治三十四年東京帝大法科を卒業して直ちに大阪商船に入社、無名の一社員から叩き上げて四十四年神戶支店長となり、同年退社して宇治川電氣に庶務課長として入社、ここでも營業課長、支配人取締役、常務、副社長とノシ上げて大正十三年には遂に社長に就任し今日に至つてゐる▲經歷としては大體以上の如くであるが其他大阪商工會議所議員、電氣協會議員たるをはじめ大阪電氣工業以下二十餘會社の重役を兼ねてをり、電氣には專門家である

▲と同時に關西財界に於ける屈指の有力者である▲この大物を台灣に招致するにあづかつて力となつたのは森岡長官の懇望と、加藤暫定社長の勧説と云はれるが何れにしても今回の人事は台灣としては最近にないクリン・ヒットであるとされ、各方面の新社長に對する期待も頗る大なるものがあるやうだ▲新社長と加藤前社長とは三十年前からの知り合ひだ何でも加藤氏が三菱の門司支店にゐる時分、林氏は商船本社の調度課長か何かで加藤氏の方が盛んに石炭を買つて貰つたと云ふのが始めの由で、それ以來個人的にも可成り深いつき合ひがあつたらしくさう今回の林氏の就任實現に一役買つたことになる▲氏は温厚篤實、むしろ重厚と云つた感じを持つ人で運動はやらないやうだが、有名な食道樂で且つ讀書家でもあり、何処となく脫俗したところのあると云ふ、しかも氏の食道樂はこれ又俗にありふれた程度のもので無く、恐らく台北の板場は大恐慌を來すだらうと加藤老が冗談してゐる▲なほ台電社長は林氏が五代目でその任期を見ると初代の高木氏が十年、二代目松木氏が六ケ月、三代松木氏が十年、四代加藤氏が四ケ月となつてをり今度の林社長は順番から云へばどうしても十年は居て貰はねばならぬことになるのである、▲加藤老の曰く「二千いくつかの重役を投げ出して、月給はどうでもいいから最後の御奉公を台灣でしたいと全く物心から離れて來てくれる心情は見上げたものではないか、きつと台灣の期待に副うて着々と業績を積んで行つてくれるに違ひない」

●株式會社彰化銀行（支店）取締役吉市米太郎ハ昭和拾四年九月貳拾八日住所ヲ臺中市錦町壹丁目參番地ニ移轉シタリ　右昭和拾四年拾月九日登記　臺北地方法院

●株式會社（支店）消滅登記　昭和拾四年拾月六日登記　臺北地方法院

●株式會社臺灣銀行昭和拾四年九月貳拾六日支店長ヲ選任シタリ（以下 [illegible]）

●日本拓殖株式會社昭和拾四年九月貳拾八日ノ株主總會ノ決議ニ依リ（以下 [illegible]）

●臺灣電力株式會社取締役（以下 [illegible]）

●昭和石材工業株式會社（以下 [illegible]）

●株式會社臺北ノ（以下 [illegible]）

●臺灣メリヤス株式會社（以下 [illegible]）

●三菱商事株式會社（以下 [illegible]）

商業登記公告

工事入札公告
一、樺山町（以下 [illegible]）
總督官房會計課

株式會社 玉光商會 買賣
台北建成町 電話四三一八二七番

會社解散公告
昭和十四年九月二十日ヲ以テ解散セルニ付當會社ニ債權ヲ有セラル方ハ昭和十四年十月十日ヨリ二ケ月以內ニ御申出アリタシ
蘇澳水產株式會社

行旅死亡人公告
一、氏名年齢不詳三十年位ノ男
本籍住所不詳
蘇澳郡蘇澳庄

昭和十四年十月十日
臺北州蘇澳郡蘇澳庄

出帆延期廣告
山東丸　十月十二日午後三時　基隆出帆
昭和十四年十月十日
大連汽船株式會社臺北出張所

婦人 子供 服地
秋・冬向 新柄服地 豐富取揃へ
御仕上品 無料裁断
台北本町二丁目（六角生）
電話三一六四番
丸菱

十一日より七日間
藤井の第二回 冬物新柄陳列會
呉服は藤井

防衞團に竹腰の國防服

高砂化學工業株式會社製
二硫化炭素
醋酸アミール
醋酸エチール
藥品 油脂 東光株式會社

小兒科 內科
本町二丁目二番地
樋詰醫院
（入院隨時）電話二五四七番

皮膚科 泌尿科 性病科
大和町二丁目
三朋丸醫院
電話四八五二・七三八番

小兒科 內科
天野醫院
榮町台銀前 電話三三五三・七六六番
（入院隨時）醫學博士 天野一秀

小兒科
信生堂醫院
末廣町二丁目
（病室完備入院隨時）

デルビーは慢性胃腸藥

專賣特許
腹膜炎に濕布劑
イデユ

日本郵船
基隆出帆
富士丸　十月十二日正午
大和丸　十月二十日
箱根丸　十一月十日
白山丸　十一月十八日

大阪商船
臺灣出帆
高千穗丸
蓬萊丸
高砂丸
河南丸
武昌丸
香港丸
長沙丸
湖南丸
めきしこ丸

辰馬汽船
基隆出帆
辰和丸　十月下旬
辰鳳丸　十月中旬

大連汽船
基隆出帆
山東丸　十月十一日
山西丸　十月廿日
丸一組

銀行營業日報
株式會社臺灣銀行
昭和十四年十月十日

極東作戰に沒頭する米提督

對日硬派の スターク提督新任

第二次歐洲戰を繞つて、米國の參戰が必至と豫想される今日、そして極東に於て英佛の勢力に代つて國際權益を保持せんとする大責任を、自ら買つて出んとする米國が、其の全ゆる使命を自國海軍に期待してゐる事は言ふまでもない。從つて之が最高統帥の任に當る海軍作戰部長の地位は今更茲に其の重要性を論ずる迄もあるまい。故に、日米關係微妙を極める昨今、米國海軍作戰部長の人となりが如何なるものであるかを知つて置く事は强ち無用の業でもなからう。

×

即ち問題の人現米國海軍作戰部長、H・R・スターク提督とは如何なる人か、彼は未だ現在の地位に就てから二ケ月とは經たない人であるが、プエルト・リコ總督に轉任した前任のリーヒ提督とは十一年もの後輩であり、本年漸く五十四歳である。將軍自ら豐富な風采は、堂々として長身體軀の前任者に比し著しく見劣りはするが、少壯・氣鋭の頭腦の閃きは部內切つての切れ者として定評のある人である。そして同時に彼が米國海軍部內に於ける對日强硬論者の一人であつたことは特に吾々として注意を要する所であらう。

ウエスト・バージニア司令官の外、ナイトロ武器艦隊長、海軍火藥廠長、海軍兵器局長等を歴任し、最後に少將として巡洋艦隊司令官から一躍現任に榮轉したものである。

×

由來、米國海軍には中將といふ階級はなく、大將は四人に限られてゐる。作戰部長、聯合艦隊司令長官、アジア艦隊司令長官、戰鬪艦隊司令長官の四つの官職に就く者が大將であつて、日本にはない事であるが右四の官職を退くと同時に夫々の大將は少將に逆戻りする事になつてゐる。スターク提督が巡洋艦隊司令官の少將から一氣に大將の作戰部長に飛躍した事は、異數の拔擢には相違ないが、進級の範圍としては不思議はないのである。

何しろ米國海軍は、現在海軍卿がスワンソン氏の病氣療養中で同海相代理としてエヂソン次官(發明王の長男)が事務を見つゝあるものの實際上の支配は自から作戰部長の部長に歸する傾向にあるので、ルーズベルト大統領も、前任のリーヒー提督を出來る丈け留任させようとしたらしいが、大統領自身曾つて海軍次官當時(前歐洲大戰ウイルソン大統領時代)制定した定年制の手前、拠所なくこれを軍事的要地プエルト・リコ總督に据えて、海軍の大久保彦左的相談役として殘し、一方思ひ切つて十二人もの先輩を飛び越いてスタークを作戰部長に任命したものである。

×

彼が戰略家であり、同時に多年の陸上勤務で軍政家としても相當のものである許りでなく、プラット、スタンドレー二代の作戰部長に仕へて其の立案した海軍政策が今日愈々其の實現への必要が要求さるゝ時、拔かれて其の地位に就いた事は誠に當然でもあらうが、彼自身に取つて啻に又得意の點でなければならない。

「吾人は將來、支那を扶けて日本と戰ふ事あるを覺悟しなければならない」と一九三二年プラット作戰部長によつて語られた言葉の內容を爲す作戰計畫が、當時の作戰部長であつた彼の手によつて出來たものである事は知る人ぞ知るで、爾來今日まで、米國海軍の政策轉換を聞かぬ吾々は、名實共に備つた現在の米國海軍に其大の關心を有たずにはゐられない。

×

「リメンバー・パネイ・テイク・ビッグ・スティック」——(パネイ號を忘れるな、大棒を揮へ)——と言ふ米國海軍昨今の合言葉が何を意味するかは説明するまでもないが、斯かる雰圍氣にある米國に於て、其の陣頭指揮の觀ある彼の作戰部長は、果して如何なる意圖が藏されてゐるのであらうか。ルーズベルト大統領の腹心こそ問題である。然し乍ら過去は何処までも過去である。今日以後に於て角住(?)彼が對日強硬論者であるか何うかは未知數であり、軍人としての彼の腕らさが政治家として彼の腕らを示すか何うかは一に其の今後の活動に見ねばなるまい。

聖雄ガンヂーの蹶起するまで

英印の關係尖銳化

本格的歐洲戰の深化を前にして注目されつゝあるものに印度の英國に對する態度がある。外電によれば九月廿日聖雄ガンヂーは英國に對し「若し戰爭に印度の協力を求めんとするならば、先づ以て印度に完全な獨立を與へよ」と聲明し、然らざる限り對英政治ボイコット(商品ボイコットではない)は依然續行の外なき事を暗示した。これは英國が戰時に於て特に印度を必要とする事は今更説明する迄もなく前回の大戰に於て英國の勝利はその三分の一を印度に負ふとさへ言はれてゐるのだ。

英國は果して何う出るか?

×

去る八月九日、印度ワルダで開催された國民會議派運用委員會(最高執行機關)は議長ラヂエンドラ・プラサド以下同派最高幹部十餘名の外、特にガンヂーも出席の上「戰爭に對する印度の態度」に就き協議を重ねた結果、十一日「戰爭準備」に關しては一切の英國政府を支援せざるは勿論その目的貫徹の第一着手として中央立法議會並に各州政府で占める同派の全勢力を擧げて對英政治ボイコットを敢行する事に決定したのであつた。

抑々此の戰爭問題は、國際情勢の惡化と共に印度人內部に早くも種々論議されつゝあつたもので其の形勢を看取した英國では、これに先手を打ち、一朝急ある場合印度憲法を停止し、印度總督にあらゆる非常權限を與へんとする非常立法を考慮し、既に英國議會の協賛を求むるに至つたのである。その一方、歐洲及び極東方面に印度軍隊を移駐し又は移駐せしめんとするもの續出するに及んで國民會議派の反對は愈々熾烈を加へて行つたのである。

×

處で印度國民會議派では、これも英國のかゝる出様を豫想して去る五月一日カルカッタに於ける委員會(最高議決機關)で

一、印度統治法改正案(英の非常立法)に絕對反對す

一、印度を戰爭に捲込まんとするあらゆる企圖を排擊し且印度人の賛成を得ずして印度の資源を戰爭に使用する事に絕對反對す

との決議を可決して居り、ワルダ運用委員會の決定は此決議に基いて行はれたものと見る可きであらう。何れ、ワルダに於ける聲明宣言として英國側に重大衝擊を與へたものの內容は左の如くである。

國民會議委員會は、五月一日に戰爭に對する明確な意思表示をなし外國へ印度軍隊を派遣する事に反對した。然るに英國政府はエヂプト及びシンガポールに印度軍隊を送り又は送らんとしてゐる。又中央立法議會(下院)は議會の承諾なくして印度軍隊を外に派遣すべからずと宣言した。

然るに英國政府の此態度は正に印度人の意思に反し國民會議及立法議會の宣言を無視したもので、其の結果は印度を不可避的に戰爭に捲き込む恐れがある。(中略)吾々は此英國の政策から印度を防衛する爲め中央議會に於ける國民會議派全議員に對し、次期會期に出席せざる樣要求する。この政策の遂行に當り或は州政府の總辭職又は崩壞を招來するかも知れぬから其の用意を爲す可きである。

×

かくて戰爭を繞る英印の對立は漸次重大化しつゝあるが、國民會議派の勢力は、現に英領印度十一州に於て八州政府を掌握して居り(其總人口合計八億五千万ルーピー、包藏人口一億七千五百万)其他統率力は數年前の國民會議派と蹶起の密で、流石に英國もこれに對しては重大な脅威を以て臨む事の危險をさとり懇賦與ひ行く懷柔の手を打つてゐるものの、印度の形勢は生半可な妥協を斷乎として受け付けぬ態度にあるため、あるひは背に腹は替へられず歐洲戰本格化を前にしては遂に印度統治法改正(非常立法)の實施を斷行するやも圖られぬ空氣が見え始めて來た。

そこでガンヂーは再び英國に向け最後的警告として「完全獨立」の要求を言明したものであるが、さりとて英國が之を簡單に承諾する事は勿論である以上、結局印度統治法改正案は實施の運びに至るのではあるまいか。そして同法の實施は、戰時下地方の自治制は停止されるものとなつてゐるので此處に國民會議派としては最後の蹶起を見るに至るであらう。雨?嵐?英印間に深くも垂れ罩めた暗雲は、今や其の何れにか變らんとして無氣味な推移を吾々の眼前に展開してゐるのである。

時局下の社會教化と紙芝居 (二)

日本教育紙芝居協會 大山 登

內地に比べて遲れ走せ乍ら漸くして臺灣紙芝居なるものが臺灣に於ても利用價値が認められて來たのは何と言つても第一に喜ぶべき現象である。

紙芝居も元を正せば、その昔、縁日の夜、露店にめつきりふえた三從ところの藝術であつたが、それが數多の世の人々に下品な娯樂として蔑みを受け乍らもよく街頭に榮えて來たのは、やはり紙芝居のみが持つ、すぐれた演劇性と大衆性があるからである。紙芝居の過去は暗き事として現在內地では紙芝居教化といふ事に關して、どんな仕事をしてゐるかを順序として申し上げよう。

東京市蒲田區に[illegible]本教育紙芝居協會がある、理事長に大島正德氏を迎へ此處で國策紙芝居、教育紙芝居、教材紙芝居、幼兒紙芝居、教化紙芝居、宗教紙芝居等を製作し、何れも文部省の許可を受け、教材によつては文部省社會教育局や厚生省の後援や指導を受けて、各官廳へ配布してゐる。

或ひは學藝部自ら指導して「石の護り」といふ紙芝居を作つたり、傷兵保護院指導による「をぢさんありがたう」や遞信省監督の[illegible]の紙芝居、東京高師、佐々木秀一先生監修による學校教材紙芝居等々、內閣情報部並に文部省社會教育局の推薦と[illegible]の指導的指導を得、作品は官出と賞市の一層に分け、

今や全國に數千の會員を持ち、國內は勿論、遠く上海方面にも支部を結成、國策遂行の武器として活用してゐるのである。事變に關する銃後美談、戰線美談等も多々あるのである。內地の街頭で商賣をする業者達も、作品の檢閱は勿論の事、一定の講習を受けさせて、人的素質の向上に努め、いやしくも曾て一昔前までの下品なものと白眼視されてゐた姿は今日さつぱりとぬぐひ去られて國內津々浦々に至るまで、紙芝居も新東亞建設の爲に一役買つてゐるのである。目下休暇中、公休日を利用して各府縣共、この種の講習會を開催し眞劍な努力をしてゐるのであるが我々協會の主事も〇〇で宣撫工作に效果をあげ絕讃されてゐる。

ひとり臺灣のみ、未だ社會的に紙芝居の提唱が遲れ認識がなく、たゞやつと全面的といふ聲を上げたのである。農會指導局は勿論、

學校教育に於ても大いに活用しつゝあるが、今一步臺灣の大きな使命である「社會教化」といふ點に就て、もつと、つき進んで見たら……と思ふのである。之から紙芝居による取扱が如何に本島社會教化といふ事に就て述べて見たい。本島人大衆を相手にするだけに、直感的で、しかも自ら興味をそそるもの、そして理解の仕び易いものを考へねばならない。つまり昔かしい談話や理論的な說話でなく寄り集つて面白く聽き、喜んで見て知らず識らずの中に內容の觀念に感銘し、滅私奉公の精神を植す……といつた樣なものでなくてはならない。何といつても現在の本島人大衆には教育を受けた者が少いだけに、そうした教化工作を施すのが自然の理解であると思ふのである。その邊の教化性といふものに就て考へてみたい。

◇素晴しい內容! フラグ 大陸特急 松野志氣雄

關東軍報道班從から贈つた松野特派員のカメラ徒然草。意欲に栄しめる十六頁のグラフです。

大陸特輯 滿洲點描……淵上白陽 北支の寫眞界……土肥雄二 漫々的彼寫眞……西島武郎

天高馬肥秋健康的寫眞特輯 秋の山に寫す……鈴木正紀 秋の庭に寫す……下島勝信 秋の公園に寫す……野崎昌人 秋の題材と撮影法……秋山青磁

秋の談話室

大陸寫眞家傑作集 秋の寫眞傑作集 戰線將士寫眞慰問 前線勇士カメラ便り

十月 增大號 愈々發賣!

大陸特輯

特價 一圓(送料七錢) 表紙四色版・別刷 二色カレンダー附 アート四十六頁 グラビア六十四頁

第一次世界大戰報道寫眞集 月例懸賞入選傑作集…(評)星野辰男 初心者の印畫批評 ★日本寫眞大サロン印畫募集★

連載・初等寫眞術百講(終)…高市靖雄 人工光露出計算尺の考案…大内豊 戰線慰問寫眞の今昔…大江素天 寫眞太平記……

特輯 私の廢物利用

好評・これが知りたい 秋のユーモア・コント

隨筆 東北の山…田部重治 自轉車…邦枝完二 [illegible]の寫眞機…荻原朔太郎 家庭寫眞

アサヒカメラ 朝日新聞社發行

齒痛なら 今治水

キリキリ痛む齒痛 ウズク辛い齒痛 つけてスグ效く評判の今治水

主効 むしばの痛み のぼせ・齒ぐき腫り から起る齒痛 浮き齒

定價 二十五錢 三十五錢 六十錢 ●全國藥店にあり

頭腦過勞

▲頭が重い…… ▲眠れない…… ▲耳が鳴る…… ▲眼がまふ……

……などは腦の惡い信號です スグ健腦丸で頭腦を明快になさい

主効 頭痛、逆上 便秘、不眠 憂鬱、腦貧血 健忘、腦充血 ヒステリー 神經衰弱

健腦丸

腦の酷使に この備へ!

健腦丸は單準なる頭痛藥と異り先づ便通を快くして疲勞毒素を去り、逆上を下げ、安眠を與へて神經を鎭め、シンから頭を明快にし記憶力や思考力を旺盛にして心身を愉快に、能率を增進します。

中風、卒中の豫防にも理想的!

定價 六十錢より十二圓迄 各地藥店にあり 發賣元 大阪 丹平商會

あんずべし 淋疾治療の信頼すべき進步!

アルバジルは二個のズルフォンアミド基を有する高分子化學療法劑の、日本に於ける先驅的製品で、其の泌尿器科領域に及ぼせる影響著しく、毎月の醫學雜誌は、孰れも各大學病院、各地大病院の治療室より發表される臨床治驗例を掲載し、淋疾治療の劃期的な業績を報告した。由來、治療藥に對する江湖の信賴は常に其の最初の製品に集まるものである。即ち研究と實驗が十分に且つ凡ゆる方面から行はれる結果、その力價に安全な保證が與へられるからである。アルバジルが治療界に揺ぎなき信賴を博する所以は、斯くの如く幾多の保證と、左の如き曾つて見ざる根本的な作用を有するがためである。

根原的作用……

從來の藥物は、單に尿道粘膜に作用する消毒劑に過ぎず、表面的な殺菌作用を行ふに過ぎなかつたが爲めに、慢性淋疾の根治は不可能とされた。然るに——

アルバジルは之に反し、其の奏效は全く根原的な化學作用によるもので、內服せるものは腸內より吸收されて血液中に移行し、直ちに體液と共に全組織內を循環し、深部病竈に浸潤、强力、俊敏な化學作用を營爲する。されば、慢性淋疾の源と稱せられ、治療の手の及ばなかつた尿道側管、皺襞網狀細管等にも何等の抵抗も無く浸透し、分泌物、疼痛等の自覺症狀を極めて短期に消退せしめ、而も再發の懸念を與へない劃期的な新治療劑である。

治療の速度……

大學、大病院の諸權威者によつて發表された幾多の文獻を綜合觀察すると、アルバジルの效果は、大体左の如き治癒經過を辿ることが明らかにされてゐる。

三日間の內服にて—

一回二錠食後に服用し、一日六錠宛を三日服用せしめる方法を、學術的に、一衝擊療法と稱せられる。アルバジルの內服により一衝擊期間に淋菌陰性となるものは三〇—五〇%なりと稱せらる。

六日間の內服にて—

第一回の衝擊療法に於て、淋菌尚ほ陰性とならざるものは引續き第二回の衝擊を行ふことによつて五〇—七〇%の治癒成績を收め得ることが發表されてゐる。

九日間の內服にて—

頑固なる淋疾には屢々數回の衝擊療法を反復するが、第三回目の衝擊は第二回目を終了後、三—五日を休藥して實行する。本療法期に於ては七〇—九〇%の治愈率が發揮されてゐる。兩條の難症も衝擊療法の延長、服用法の變更等により成功せる治驗が報告せられつゝある。

今や健康保險に於てもスルファミンが淋疾治療の標準として決定せらるゝに至り、アルバジルの眞價は愈々高まつた。

內地價格 二十錠入…四円 百錠入…拾七円 藥店にあり品切時は本舖へ名指註文

株式會社 山之內藥品商會 大阪市東區高麗橋五 東京市日本橋區小舟町二 滿洲支店所在地 奉天・北京・廣東

急性淋疾に 慢性淋疾に アルバジル錠

ALB 28

空に殘れる (136)

尾崎士郎作 高木清畫

（著作權上演）

伊保子（十）

それで大體の察しはついた。たゞ、その出口といふのが、そばかすのある看護婦の低い嫉妬の感情から出ただけのものであるか、それとも新田醫師の感情が看護婦たちの目に觸るまでに露骨な形をとつて現れてきたものなのか、それだけがわからなかつた。

伊保子は努めて微笑を勢一杯に支へながら、惠君の上機嫌な顔を見上げた。

「――でも小世さん、わたしに關係があるなんて可笑しいとお思ひになりません？」

「可笑しいことなんかありませんよ」

さう言つて惠君は相變の中で坐り直し、伊保子の方へ顔を近づけた。

「――それよりも、伊保子さん、あんた新田さんと一緒になつちやどう？新田さんだつて開業するとなれば、まさか看護婦まかせにも出來ないぢやありませんか」

「まあ、小世さん、わたし結婚のことなんか考へちやゐないわ」

やつぱりその話だつた。――と、いふ緊迫した感情を、さり氣なく冗談めかした言葉の中へ解きほぐさうとしたが、表情は言葉の調子を裏切つて、思ひなしか堅くなるばかりだつた。

伊保子は曖昧なつながりを斷ち切るやうに眞正面から切り込んだ。

「そのお話、新田先生から小世さんに何か言つたんですか？」

「いいえ、そんな」

とんでもない話だ、といふやうに惠君は首を振つた。

「――わたしがおせつかいを言つたんですよ。伊保子さんだつて何時まで獨りでゐられるわけのもんでもないんだから、どうせ何處かに片附くなら新田さんみたいな好い方をと思つたんですよ」

「――でも、新田先生はお郷里へお歸りになるやうなお話も伺つたんですけれど」

「それや立派なお里があるんだから、やがては歸らなきやならんでせうが、――あんただつて、人氣の惡い東京で女の一人暮しをするよりも早く身を固めて、歸る時がきたら田舍へ歸り、由緒あるお家の奥さんになる方がいいぢやないでせうかね」

「それはさうでせうけれど、わたしは東京を離れられないわけがありますの」

もう惠君の言葉を手際よく受け流してはゐられなかつた。萬一の場合にはこの家を出てゆかなければならない義務も自然に出來てきた。新田醫師に對してはもちろん大瀬老夫婦に對しても恩惠の仕打にはちがひないが、今はその感情に拘泥する餘裕もないほど自作にたいする自分の愛情の深化を顧ふ一杯だつた。

「小世さんの御親切はほんとに勿體ないと思ひますわ。でも、わたしは結婚する事の出來ないわけがあるんですから、これぱつかりは堪忍させて頂きたいわ」

伊保子はきつぱりと言ひ切つた。

惠君はその言葉の鋭さに氣圧されたやうな表情で、

「この頃の若い人は、どうしてそんなにお嫁にゆくのを厭がるんだらうねえ」

ちよつと物足りなさうに笑つただけで、それ以上何も言はなかつた。

伊保子は一人で遅い朝飯を食べた。庭の植木鉢に顔を横伏せにしてゐる惠君の鮮かな香氣を見てゐるうちに、抑へきれない惱しさがこみ上げてきたが、しかし彼女はまだ當分もかういふ惱しさを耐へなければならないだらうと思つた。

ラヂオ

朝

【七・〇〇】朝の禮拜 【七・〇一】朝の修養（東京）藝術に現はれた日本精神(三)…野口米次郎

【七・二〇】ラヂオ體操、朝の音樂（レコード）獨唱歌曲「ミニヨン」（トーマ作曲）君よ知るや南の國 ステイリエーヌ…フリーデル・ベックマン、二重唱歌劇「椿姫」幸ありし日…ガリ・クルチ、テイトー・スキーパ

【八・〇〇】ニュース 【八・一〇】（臺北）明治以前に於ける七星…村木貞太

【九・二五】内臺定期航路高砂丸入港時刻及縱貫列車時刻のおしらせ…鐵道部運輸課發表

【九・四五】家庭百科問答（臺北）園圃の新樹を外から判斷するには

【一〇・〇〇】幼兒の時間（臺北）うたのおけいこ、秋のおうた…早川郁、伊東下見マサ

【一〇・一五】家庭料理獻立（臺北）一、やきめし 二、林檎の酢和へ

【一一・〇〇】内地取引相場（臺北）日用品小賣相場（各局）物價紹介事項（各局）

晝

【一一・三〇】臨時官廳ニュース 【一一・五九】正午の時報（東京）

子供の時間（東京 六・〇〇）柚木卯馬

△對話ラヂオ理科教室「地球の身體檢査」

一、地球はどうして出來たのでせう 二、地球の内部はどうなつて居りますか 三、地球は何から出來てゐますか 四、火山はどうして出來ましたか 五、富士山はいつ生れましたか 六、地殼はどうして變動しますか 七、化石はどうして出來ましたか 八、溫泉はどうして出來ましたか 以上の事柄についてお話します

時局講演（東京 八・三〇） 時局と農村 伯爵 有馬賴寧

今夕自國の如き講演を行ふに當りまして私は此れを農村人へ對して唯勿論都會の人々にも十分聞いていただく積りで申上げてみたいと思ひます。今日の農村問題は、農村のみの問題でなく、國家的の問題だと思はれます。農村の發展振興が國家の興隆に必要であるとするならば、國家全體が農村の振興のために協力せねばならないと思ひます。例へば食糧問題の如き、…

十分間演藝（東京 九・二八） 明日待子

△ほがらか日記（石黒敬七作）生活刷新といふ言葉を明ちゃんは學びました。そして時間厳守といふこともその實踐項目の一つであることを知つてゐます。今日は御門の前でおとなりのトキ子さんをつかまへて「僕は學校へあがつてからまだ一度も遅刻したことないよ」と自慢すればトキ子さんも負けずに「あたしなんか明ちゃんより一年も二年も餘計に學校へ行つてるけどまだ一度だつておくれた事ないわよ」と應戰します所へお父さんが歸つていらつしやいました。さてお父さんの時間嚴守ぶりはどうだつたでせう

小學教員の病率

感冒、肋膜等が多い

小學兒童の保健と密接な關係のある小學教員の罹病狀況がどんな風であるかを文部省が調査してゐる。それは過去一年間に於ける小學教員の在職中に罹病を患つた罹病者の調査は現今まで行はれたことなく、今回が最初である。その結果小學校教員にはどの位の罹病者があるか、府縣別に見て罹病狀況にどんな差異があるか、又どんな病氣に罹る者が多いかと云ふ事が明かにされたのである。その概況を示せば次の如くである。但し本記述の數値に於ては、末根岩の東京府、鳥取縣、愛媛縣、福岡縣の分は除かれる）

×

昭和十年度に於ける全國の小學校教員數は、男子一五三、五五八名女子六八、一六五名、計二二一、七二三名であつて、その中罹病者は男子二二、七三八名、計三五、一七五名である。而して男子小學校教員に對する男子罹病者の百分比は一四・八〇％、女子教員に對する罹病者の百分比は一八・二四％、小學校教員總數に對する罹病者總數の百分比は一五・八六％である。之によると女子教員に對し罹病率が高い

×

次に罹病率を府縣別に比較して見ると

△高率（二〇・〇％以上のもの）―新潟、石川、福井、岐阜、靜岡、和歌山、島根、佐賀、熊本の九縣

△低率（一五・〇％以下のもの）―北海道、青森、岩手、宮城、山形、福島、茨城、群馬、千葉、富山、山梨、三重、大阪、兵庫、奈良、岡山、高知、大分、宮崎、沖繩の二十府縣

其他の府縣は一五・〇％―二〇・〇％の間である

×

又これ等の罹病者は如何なる疾病に起因するかを、罹病者總數に對する各病の比率に就て調べて見ると最も多い疾病は感冒で二四・五五％を占め次で流行性感冒三・七四％、肋膜炎三・四四％、氣管支炎三・二八％、腸胃炎三・一七％、神經衰弱二・一五％、結核性疾患の一・五九％、腦溢血等の二・二三％、外傷の二・四％、肺炎の一・七五％、神經痛の一・六二％、中耳炎の一・五二％、眼疾一％（トラホームを除く）の一・五一％、脚氣の一・〇六％、腎臟炎の一・〇〇％等にして其他は何れも一・〇〇％以下である

×

更に結核罹病者について見るに結核罹病者は肺結核三五五名、肺尖カタル三六二名、肋膜炎一、一八八名、計一、一二二名で、全罹病者の百分比は六・三一％である。而して全在職小學教員（一二二、七二三名）に對する百分比は一・〇〇％である。この結核罹病者から小學校教員の結核死亡率を推算すると（罹病者數は死亡者數の十倍に相當するとの說）一・〇〇％となり、この數値を、東京市の小學校教員結核死亡率に比すれば少しく低いが、都市と農村とを合せる本調査の性質に鑑み恐らく大差の出率と考へられる

科學小話

ロイオミング地方では野生動物調査に飛行機を用ひたところ從來全然知られなかつた野生馬の大群（約四百頭）が發見された

×　×

實用水力學における種々の模型を使つて、峽谷と水流及び堰堤その他の水利條件を明瞭にし、水の利用、洪水の防止等に備へることは近代科學の驚異のやうに思はれてゐるが、イリノイ大學のドーランド教授に云はせると大して新しい發明ではなく、すでに千七百年代の中葉には製粉所或は製材所のための水力研究所で現在とあまり變らぬ模型を用ゐてゐたといふ

イカナル病
モ根切スル 無料デ敎ヘマス
一二三堂總本家

ハイキングコース

ターザン印
ジャンパー
大阪 ーギキツー

理研製品
結核
自然治癒を促進す……

ビタミンB2複合體の榮養として特異なる點は體内の酸化作用を旺盛にし優秀なる解毒作用を發揮するにあります。したがつて結核菌毒素を解毒し、その中毒症狀なる食慾不振、胃腸障碍、神經亢奮、不眠、熱發等を輕快回復し、榮養狀態と體力を向上し、以て自然治癒を着實に促進します。ビタミンB2複合體「理研ビタス錠」が活潑な快効を現し療養患者の信頼を得つゝあるのはこの爲であります。

衰弱せる胃腸にも良吸收性であります

一〇〇錠……二圓五〇錢 藥店にあり

文獻送呈

總代理店 株式會社玉置商店

理研ビタス錠

專賣特許
酵母菓子
ビスコ
慈母の味
ポケット用十錢・御家庭用五十錢から一圓五十錢迄
お茶菓子に最適……
胃腸の機能を旺んにし健康を増進する酵母を含む
東京・大阪・奉天・天津 株式會社グリコ

治療醫學に一轉機を劃した新化學藥の發見

治療醫學に全面的進展と革新を與ふるに到つた新化學藥スルフアミンの多角的效果は、化學療法の先驅サルヴアルサン以上の新發見として認められ、その迅速的確なる效果は治療困難なる惡性淋疾、婦人科疾患その他化膿性疾患に對し内服のみにより短期治療を可能ならしめた。ザオキンはスルフアミンを以てせる最も純正優秀なる國産製劑である

急性及慢性淋疾

急性及慢性淋疾に對する效果は嚢に厚生省社會保健局醫務課が全國保健醫に對し、スルフアミンを以て原則的治療法として指令し、且つ特殊の場合の外單に内服療法を以てし、洗滌又は注射を要せずと附記せるは注目に値するものである。急慢性淋疾に對する幾多の臨床的治驗例が發表されてゐるが、僅か數日にして止痛し溷濁せる尿を清澄ならしめる等、從來の療法にては、企圖し得ざる實績が報告されてゐる。睾丸炎、淋毒性關節炎等に對する效果も淋疾同樣であることは云ふまでもない。

婦人科疾患

婦人科疾患の大部分は淋毒、又は淋菌に起因するものである。從つて從來の療法は洗滌、プロタルゴールのタンポン或は色素劑の注射等であり、長期の療養にもかゝわらず、滿足なる成果を期待し得なかつた。ザオキンの出現は、この婦人科疾患に對する治療の困難を解消するに至つたもので、洗滌や藥物の挿入等を要せず、單に内服のみによつて短期日に男子淋疾と同樣の效果を擧げる事が出來るのである。

腎盂炎及膀胱炎

腎盂炎や膀胱炎が主に大腸菌の浸入による事は云ふまでもない。從來色素劑の注射、膀胱洗滌等が行はれ、注射によつて高熱を下げることは出來たが菌の殺菌は困難であつた。スルフアミンはこの困難を解決し、急性並に慢性に對しても病原菌を取り去り内服による短期治療を可能ならしめたのである。

扁桃腺炎及中耳炎

扁桃腺炎は勿論、中耳炎の如く長期の治療を要する疾患が、ザオキンにより極めて短期に治療を終へ患者を驚喜せしめた事實が多數に報告されてゐる。

齒槽膿漏及蓄膿症

治療困難とされた齒槽膿漏、化膿菌による蓄膿症もスルフアミンの内服によつて、滿足すべき好結果が得られ、療法に一轉期を劃するに至つた。

丹毒及敗血症

丹毒や敗血症に對するスルフアミンの效果は、玆に云ふまでもなく醫界の常識である。連鎖狀球菌、葡萄狀球菌による化膿性疾患、例へば面疔、瘍等もその適應範圍内に屬し、面皰、發疹、ものもらひ等も極めて簡單に内服によつて治療し得らるるに至つたことは、治療醫學の躍進と云ふべきである。

横痃及第四性病

横痃、第四性病の治驗例も多數發表され、スルフアミンの適應範圍は益々擴大されつゝある。横痃に於ては化膿せる淋巴腺を或は消散せしめ、或は排膿せしめて治癒に導く。その他一般の化膿性淋巴腺炎にも好適であることは云ふまでもない。

多數類似藥あり、御注文の際はザオキンと御指名願ひます品切の際は直接本舗へ御注文下さい。

ZAOKIN
内服治淋劑
ザオキン

藥價	
50錠	￥1.50
100錠	￥2.80
180錠	￥4.80
250錠	￥6.50

全國藥店にあり

文獻申込次第進呈
東京神田神保町三
アルス藥品部
振替東京71819

國産最高級 日光ペン
見本へ切手十錢封入封筒ニ 四錢切手貼付御請求乞フ
東京小石川區丸山町一六 日光ペン見本係

タンセキに呼吸器散（コキウキサン）
服めば良くなる 樂になる

MP-28
養毛素含有の純植物性油！

メヌマポマード
働く頭は 清潔に！
衛生上から云つても、能率上から云つても、頭髪は必ず清潔に致しませう。それには純良な植物性油のメヌマが一等です！
清々しい、つけた感じは衛生的であり また能率増進的です。試して下さい！
東京 大阪 井田京榮堂

烏溪堤防竣工式

九ケ年を閲し見事完成 きのふ臺中で盛大に擧行

【臺中電話】臺中州下烏溪治水工事竣工式は十日午前十時半から臺中大公園內州治神社前にて擧行、臺北から總督代理森岡總務長官、山縣內務局長、八田技師、石川府土木課長、須田砂防技師其他官民約五百名參列して嚴修された、山縣內務局長の工事報告、森岡總務長官の告辭、松岡知事、林獻堂氏の祝辭等あつて十一時半同式を終了、何れも祝宴の後自動車を列ねて堤防を視察し臺北へ歸る事となつた

告辭

烏溪治水工事功成り本日茲に竣功の式典を擧ぐ

本溪は臺中平野を貫流する大河川にして其の沿岸は地味膏沃本島屈指の米糖の產地として頗る本溪の地方產業に裨益する所至大なりと雖も比年出水の禍を蒙り之が被害甚大なるものあり、政府夙に本溪改修の必要を認め地方官民の熱烈なる要望に鑑み、昭和六年之が根本的改修の工を起し、爾來茲に九星霜工事關係當局者の努力と關係地方官民の協力とに依り其の竣功を見るに至る、邦家の爲洵に慶賀に堪へざるなり

惟ふに本溪改修の效果は沿岸地方多年の水患を防止し、州下交通の發達、產業の興隆に寄與し時局下に最も緊要なる產業資源の擴充、地方經濟力の伸展に貢獻するところ蓋し尠少ならざるを信ず

庶幾くば地方官民諸士力を將來の維持管理に竭し以て長へに本工事の效果を完からしめ國富の增進に資せむことを

一言所懷を述べて告辭とす

昭和十四年十月十日

臺灣總督 海軍大將 正三位勳一等功五級 小林躋造

式辭

烏溪治水工事工を竣へ本日茲に來賓各位の賁臨を辱うし竣功の式典を擧ぐるに至りたるは洵に光榮とする所なり

抑も本溪は其の源を中央山脈合歡山に發し、其の間幾多の支川を合せ餘里折曲狀なる臺中平野を貫流する大河にして延長百十二粁餘流域面積實に二千二十平方粁にして平時に於ては流域灌漑の資源となり地方產業の開發に貢獻する尠大なるものありと雖も治水の施設を缺き恩女河川として荒廢に委せられ、最大洪水量每秒一万三千九百十二立方米を有し沿岸住民の生命財產に脅威を與へ生產力を阻害すること甚大なり、茲に於て政府は根本的治水計畫の樹立を痛感し昭和六年之が工を起し、爾來幾多の辛酸を經て總工費五百六十三万六千餘圓と九箇年の歲月を費し總延長四十三粁に亘る堤防護岸の築造を完成するを得たり

而して本工事に因り浸水及缺潰を免るる土地の面積約五千甲、地價の利益四百八十餘万圓にして一ケ年の農作物增收額實に七十七万餘圓を算す

惟ふに本工事の竣功は沿岸一帶沃野の水禍を根絕し、本州農產資源の增殖に一段の拍車を掛け頃日起工を見たる新高港建築の進捗と共に本島中部生產力擴充は期して俟つべきものあり、洵に國家多事の日に於て本改修工事の竣成を見たるが其の意義頗る深く邦家の爲慶賀に堪へざる所なり、然りと雖も今後之等堤防、護岸等の維持管理の完璧を期するに非ざれば其の機能を全くする能はず冀くば官民協力一致河川愛護に留意し本施設の效果を全からしめ、ここに期待する所を切望して止まず

一言述べて式辭とす

昭和十四年十月十日

臺灣總督府內務局長 正五位勳四等 山縣三郎

山縣局長嘉義へ

【臺中電話】山縣內務局長は十日午後治水工事竣工式終了後、臺中發、桑原河支店長の案內で南投に於ける苗圃事業地を視察し嘉義に向つた

八萬の本島人を一擧に皇民化

高雄市が積極的に施設

【高雄電話】高雄市では九日開催した區長會の結果愈よ市內八万の在住本島人の國語常用化と國民精神涵養に一大拍車をかくべく從來の部落振興會を基礎にして國民學校を設立し入學資格者は十五歲より五十歲までとして居る、家長から主婦、家族へと進み更に各區に國語常用を擴大させ大高雄市を明朗都たらしめる事となつた、尚各區を一單位とする國語常用促進會を結成して高雄國語常用聯盟會を本月中に結成し市尹が聯盟長となり指揮し將來は在住本島人全部を會員に加入せしめる方針で進む事となつた

保甲民六百名が草刈を奉仕

九、十兩日雨を冒して

臺中州豐原郡では郡民に時局の認識を明確ならしめ食糧增產の精神を涵養し以て銃後の完璧を期すべく九日午前九時より十日まで兩日間に亘つて郡下保甲民六百名を動員し雨を冒して草刈奉仕作業を行つた

彰化祭典打合會

彰化市では來る十三日午後二時から市會議室に各官公衙團體長、市議並彰化神社氏子總代を集めて祭典執行に關する打合會を開催する

馬公街協議會

【馬公電話】馬公街では九日午前十一時街會議室に於て左記議案につき協議會を開いた、三輪街長の挨拶あつて議事に入るに先立ち官民揃つて皇軍將士の武運長久、戰殁將士の英靈に對し默禱をなし大塚氏の追加豫算提出理由を詳細說明をなして議事に入り二三の質問應答あつて原案の通り議決して終了、續いて懇談會に入つて午後一時散會、協議案は左の通り

一、歲入出追加豫算 三七七九円

二、馬公街水道擴張工事資金起債の件二七〇五〇〇円を年利率四分三厘、督府遞信部より借入れる

玉里カナ講習

花蓮港廳下玉里街の協議會員總選擧は十一月に施行せらるるが有權者七百九十名中三百三十名の文盲者があり代書投票の許されぬ點から無效投票防止の爲め之等の人々に民作會や公學校職員で十月九日より一齊に十數ケ所に於て片假名文字講習會が開始された

相撲講習會

基隆郡警察課金山分室に於ては銃後保健と相撲道に依る精神涵養を目標として去る八日午前十時より金山庄公會堂で相撲講習會を開催、千野郡警察課長開會の辭を述べた後講師たる浦山巡查部長は長時間に亘り熱心に講演をなし正午に閉會した尚午後一時より金包里公園にて實演があり警官壯丁團員全員參加した

タイヤを拾得

【虎尾電話】臺南州虎尾街本成貨物自動車部では六日午後七時頃同貨物自動車が斗六街中フォードスペヤタイヤ一本を拾得したので、陳新增業主よりタイヤ不足の今日失主に返したいと臺日虎尾本社通信部に依頼方依頼があつた

在庫品を調査して 値上げ嚴禁

十二日署員總出動して

【臺中電話】物價引下げ運動に先立ち臺中署では數日來市內全商店の販賣價格表の提示並に價格の徹底を圖つて來たが愈よ十二日を期し署員總出動で市內商店其他の在庫品調査及び適正價格に再檢討を加へ去る十八日現在の諸物價は向ふ一箇年間價格を示以上の販賣は罷ならぬと云ふ事になつたこれに依り事務繁多に追はれ勝の經濟警察も緩和されると共に物價騰貴も自然解消される事となる

蘭陽摸擬選擧

十一日宜蘭で

【宜蘭電話】臺北州主催で蘭陽三郡の各街庄吏員を訓練する摸擬選擧會は十一日午後一時から宜蘭公會堂で開催される、森田內務部長、腹澤地方課長等臨席の下に豐田宜蘭街長、投票者は各街庄吏員で候補者には豐臣秀吉、德川家康、伊達政宗、東鄕平八郎、濱口雄幸、吳鳳等が飛出す豫定である

豐原吳服商組合總會

臺中州豐原郡吳服商組合創立總會は九日午後二時より郡會議室に於て開催、郡より高橋、近藤兩課長、田中行政主任以下係員、組合員三十一名、其他關係者多數出席の上組合長に推され挨拶の後、規約の審議に入り慎重審議の結果原案通り可決、引續き役員の指名を爲し高橋課長の訓示あつて四時過ぎ散會

保正壯丁會議

【臺南電話】臺南署の保正、壯丁團長會議は九日午後二時臺南署會議室に於て管內の保正、壯丁團長百三十餘名出席して開催、腹原署長一場の訓示をなした後協議、諮問、指示、注意の各事項に付き打合會議をなし森務部長訓示あつて同五時過ぎ終了した

精神病者が溺死

【臺南電話】臺南州新化郡新化街頭埤に八日午後溺死體が浮游してゐるのを通行人が發見、郡より係員出張檢視した結果、新化街大坑尾三八五黃屋頭(三)と判明、同人は精神病者で多分落込んで溺死したものと見られてゐる

臺中國防獻金

臺中市幸公學校第三學年陳氏碧刈さんは昨年秋路上で金を拾ひ直ぐ交番へ屆出でたが、一年を經過して落し主が判らないので臺中署から交付されたのでその儘國防獻金として金一円十九錢を市兵事課に提出した又臺中市錦町二ノ三七楊燦久氏は亡父の一周忌を追善供養のためとて金百円の獻金申出でがあつた

產組事務競技會

【東港電話】高雄州東港郡下に於ける產業組合事務競技會は十五日午前九時より東港信組樓上會議室にて郡下各產業組合の優秀事務員を集めて行ふ事になつたが其の競技種目は法規務記である

東石郡布袋庄は全部落浸水

怒濤臺南州沿岸を襲ふ

【臺南電話】颱風の臺南西海上附近に發生した低氣壓の爲め臺南州沿海は相當荒れ狂奔する怒濤は海嘯の如く海岸線を越えて襲來し十日午前七時東石郡布袋庄布袋では海面の增水三尺以上に達し布袋泉潰水した爲め鹽田浸水三百甲步、養魚池浸水百甲步その他被害相當額に上る見込で又臺南市の海岸地帶たる鹽埕では堤防決潰した爲め怒濤滔々たる海水が猛烈な勢ひで浸入、瞬時にして一面海と化し鹽業方面でも住宅浸水三十五戶、鹽田浸水二尺五寸二十五甲步、更に安平方面も刻々浸潤となり增水三尺を見、夜の襲來で三百餘甲の浸水を來たし颱風過ぎると共に漸次減水の模樣である

金山慰安會

臺北州基隆郡金山庄の有志では去る八日午後六時より金山庄公會堂で慰安會を開催、助役李春洲氏は發起人を代表し開會の挨拶を述べ、金山庄長藍田俊氏謝辭を述べた後宴會に移り和氣藹々裡に同九時に閉會した

命臺南州警部補 羽田貫之

命大甲郡警務課勤務 警部補 佐藤信義

命警務部警務課勤務

ヒマ多收褒賞式

高雄州岡山郡農會主催第三回蓖麻多收穫作會褒賞授與式は去る七日午前十時半より公會堂にて各街庄長其他關係職員出席の下に州大島技師、池田技手、五野街長等臨席の下に擧行され左記の通り入賞成績の發表があつた、有用作物改良に岡山街は兩方共一等に入賞した爲め指導員を授與された

では一等岡山街白米農實組合、第內庄崗子內農實組合、二等燕巢中農實組合外七ケ所

一等岡山街五甲尾農實組合、二等大湖農實組合外一組合、三等大湖農實組合外四組合

聖地奉仕隊歸南

南門小で解散式擧行

【臺南電話】聖國の聖地橿原に無事行の奉仕を濟ませた臺南州聖國奉仕隊は十日午前八時八分臺南驛着歸臺した、一行は直ちに臺南神社に正式參拜の後、神社外苑にて奉告式を擧行、長谷川團長より知事代理金子地方課長に對し報告せる戰時體制下の各方面の眞劍なる實情を具陳し非常時に處する認識を固め愈よ國民意識を強くし聖地日本の躍進たるの自覺を獲得せる旨報告次いで南門小にて解散式を擧行した

白衣の勇士を招き 慰安映畫會

十四日彰化郡主催で

彰化郡では來る十四日午後一時から白衣の勇士を臺中娛樂館に招待して赤誠留めた銃後慰安映畫會を開催するが、當日は長友郡守、兩課長以下各係主任、街庄長、協議會員、婦人會員多數出向いて接待をなす由

銃後後援強化週間中の一行事として彰化庄軍人後援會並に愛婦分區共同主催の下に週間四日目の十月六日午後五時より庄公會堂に於て盛大なる慰安會を催したが傷痍出の傷病兵一同時のたつのも忘れて打興じ同八時過ぎ和氣靄々裡に散會した

祭式講習會

【斗六電話】臺南州斗六郡では寺廟整理以來各街庄に於て道場を建設して敬神思想を涵養し皇民化の徹底運動を期すべく目下夫々其の步を進めて居るが、一方之が祭式につき普及するを必要とし九日より十一日迄毎晩七時より十時迄郡下街庄長、助役、小公學校長等を集め斗六神社社務所に於て大塲祭師指導の下に祭式講習會を開催した

斗六街慰靈祭

【斗六電話】臺南州斗六街主催支那事變戰殁軍人、軍屬慰靈祭は九日午前十時より斗六公園廣場に於て若森郡守、作佐部、小野兩課長以下各官衙團體、在鄉軍人、銀行會社、高橋斗南、吳吉琉兩庄長、壯丁團、婦人會、各學校生徒其他街民多數參列の下に嚴修された、大場祭主祝詞を奏し、現次で玉串奉奠終つて主祭者官廳代表、街庄代表、在鄉軍人代表、學校各團體代表、遺族代表、祭典委員の玉串奉奠あつて午前十一時嚴かに終了した

鶯歌庄慰安會

臺北州海山郡鶯歌庄に於いては銃

彰化商議所役員會

彰化商工會議所では十一日午後一時から市會議室で役員會を開催するが議案は左の通り

一、物品委員會原案承認の件 二、十四年度歲入歲出追加豫算の件 三、總會日取決定の件 四、神社祭典祭稅店舖陳列競技開催の件 五、タイ國見本市出品の件

水害豫防組 評議會

屏東、高樹組で開く

【屏東電話】去る本年二月設立事務開始以來豫算準備中の屏東、高樹兩水害豫防組合は九月五日附督府より正式に設立認可され直ちに代議員の選擧に着手、屏東平野は民選二十六名官選十三名、高樹は十三名の議員を得たので愈よ組合設立認めたる第一回評議員會を開催する段取りになり高樹水害豫防組合は十日午前十時より高樹庄役場に於て擧行、屏東平野は十一日午前十時より郡會議室に於て擧行する、屏東高樹組合長は山田屏東郡守、屏東平野は江口內務部長が組合長で臨席の下に擧行する、各組合の歲入出豫算は本年九月より來年三月迄計八万四百三十五円である、議事日程左の如し

第一號 昭和十四年度屏東平野水害豫防組合歲入出豫算の件

第二號 同年度組合賦課率の件(地租百分ノ一八、家屋稅附加稅百分ノ二・五、營業稅附加稅百分ノ二・五、雜種稅附加稅百分ノ一四五十錢)

第三號 同組合費賦課徵收規則制定の件

第四號 同組合職員旅費支給規程制定の件

第五號 同組合職員給料支給規程制定の件等十三件

嘉義郵便局落成

きのふ盛大に擧行

【嘉義電話】嘉義市民待望の嘉義郵便局新廳舍落成式並に自働式電話開通式は既報の如く十日午前十一時より新廳舍に於て三輪遞信部長、大崎工務課長、島遞技師、井手會議所會頭、臨內務部長、大越市尹、白井商工會議所會頭外州市議員等官民多數參列の下に開式、先づ大野局長の開式の辭に次いで三輪遞信部長の式辭あつて泊交通局長及び總督告辭(代讀)大崎工務課長、總督告辭(代讀)三輪遞信部長、村知事(代讀)大越市尹、白井會頭、早川氏等の祝辭、祝電披露あつて閉式、引續き記念撮影して祝宴に移り午後一時過ぎ盛會裡に散會した、因に新廳舍の工事設備費には百万円を費し內容外觀共に近代科學の粹を集めたるもので全島一を誇り市內新富町の一劃に一偉觀を呈して居る

阿里山荒れる

トタン屋根は吹飛ばされたが 幸に人畜は無被害

【嘉義電話】阿里山より營林所嘉義出張所に報告された報告に依れば九日朝から阿里山に暴風雨襲來、風速二十五米に達し山一帶を荒したがこのためトタン張りの山の家屋は勝負組合を始め大部分が屋根を剝がれ相當の被害を蒙つた、幸ひ人畜には損傷なく營林所作業場も無事であつた

稀有の暴風が 埔里を襲ふ

バナナ檢查所は倒壞

臺中州埔里方面は十月八日午後十時頃より暴風に襲はれ警察官、消防員等は非常召集を受け警戒に當つた、元來暴風の被害を受けた事の少い埔里地方としては稀に見る暴風で雨量少ない爲め農作物の被害は比較的輕い模樣なるも九日午前中の調査に依ると角子頭バナナ檢查所の倒壞を始め屋根を吹き剝がれたるもの相當多くバナナは二割方、甘蔗、水稻等も一割位の被害である、會務所方面は電話不通にて詳細不明である

中洲で命拾ひ

【屏東電話】前日來の豪雨で下淡水溪の增水六尺餘に達し九日午後四時頃屏東郡九塊庄大路關西方下淡水溪の中洲で煙草耕作に從事中の同庄八一翻明邃(三)を始め七名の若者は突然の增水に逃路を斷たれ河岸より約三千町の中洲に取殘され遂に同夜暗黑と濁流に不安の一夜を明かした、急報に接した九塊庄より保甲、壯丁團が總出動して十日午前九時全員を無事救助することが出來た

濁流に呑まる

シボレー箱型一臺が

【屏東電話】九日午後二時頃屏東自動車會社有高雄一〇一號が屏東郡里港庄より高樹庄に赴かんとして里港と新豐勢の間新武洛溪を突進中エンヂンに浸水しストップしたので運轉手が修理中夜來の豪雨で急激に增水し來り自動車は見る〳〵中に浸水遂に滔々たる濁水にもんどり打つて顚覆しつゝ押流された、急報に依り附近部落民が出動、水牛を驅り出して引揚げに努めたが何分六尺餘の增水で如何ともする手の下しやうもなく十日午後一時に至るも未だ引揚げ得ぬが流失車體はシボレー型箱で時價二千円であると

高雄州下被害

【高雄電話】今次暴風は高雄州下各市郡とも被害を蒙つたがその程度は海岸地帶一帶に及び屏東郡下は最も酷く十日正午過ぎまで州保安課に判明した狀況左の如し

△岡山郡 本島人男女各一名負傷、住宅全壞六棟、甘蔗倒壞及び流失百四甲、水稻折損六十甲、甘蔗被害三百十甲步

△屏東郡 下淡水溪の堤防破損水田流失二十甲步、損害二万円、新武洛溪に於て屏東自動車會社所有高雄一〇一號自動車一臺流失

△鳳山郡 住宅全壞一戶、下淡水溪十尺餘增水、水田五十五甲畑一甲、甘蔗二十甲浸水

△岡山郡 魚塭堤防決潰四甲步流失

△旗山郡 檳榔被害約三尺五寸埒水、假橋一本流失、自動車交通杜絕

△高雄市 中洲堤防危險に瀕し保甲民及び壯丁團が警戒中家屋損壞四百十六戶

高雄州小異動

【高雄電話】高雄州では九日附を以て次の如き市郡關係異動を發令した

△高雄市屬 宮田泰 文書係長を命ず

△高雄市書記 相澤民附 任市勸業係長を命ず

△州屬 友田徹 任高雄州兵事主任を命ず

△州屬 久島好三 知事官房文書係長を命ず

△州屬 山本守彥 知事官房調查係長を命ず

臺中警務部異動

【臺中電話】臺中州警務部では十日附次の如く異動發令した

命彰化警察署勤務 警部補 原尻正

命臺中警察署勤務 警部補 堀井利三郎

命彰化郡警務課主任 警部補 梅田正人

命員林郡警務課勤務 警部補 熊谷新一

萬なかだち 求職一件一圓 壹圓貳拾錢 其他一同 壹圓七拾錢 匿名倍額

見習 名採用 新竹市

男女給仕 大阪商船

看護婦 見習生 名採用 大嶋病院

女電話係入用 年齡不問 電話五〇七 東家

京染 染物店 第七五四二

婦人服地 臺北大和町

讓店

金融 電話三成社

和洋雜貨商組合 高雄州岡山郡吳服和洋雜貨商同業組合では十日午後一時より岡山公會堂に於て臨時總會を開催、時局下に於ける品物の仕入並販賣價格統制強化其他種々に關する對策を協議した

鹽糖所長更迭 【花蓮港電話】花蓮港製糖所長補佐田正雄氏は今回新營の本社詰に轉じ後任は臺州製糖所長山本留藏氏に決定、近く來任の筈

高級國產 ポンジー 美粧料

ポンジーには 流石の 舶來品も 兜を脫いだ!

ポンジーコロイドミルク ポンジーコロイドレモン ポンジー粉白粉 ポンジー煉白粉 ポンジーブリランチツク ビルケンヘールワツセル

新明腦劑 ノーソ 腦素

頭の加減の悪い人

▼頭を使ひすぎる學生の人 ▼勉强で疲れ易い學生 ▼神經衰弱不眠症腦病の人 ▼風邪ノボセ眩暈に惱む人 ▼記憶力思考力の薄れた人 ▼小人癸病症癲癇の人 ▼ヒステリー、憂鬱症の人

試藥送呈 東京市淺草區 和田商化學研究所

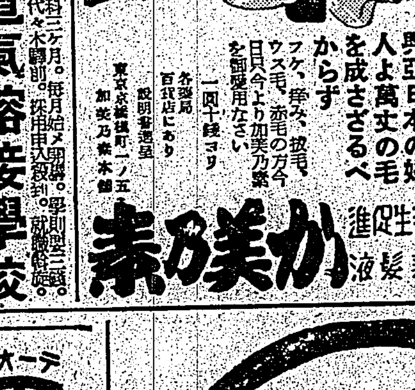

パピリオクレーム

古い製法によるバニシングは硬い。新しい製法によるバニシングは柔かい。

軍需新技術 公認唯一 高等電氣熔接學校

債券信報 十月投資債券檢討號 歐洲の動亂と債券界の前途 日本債券信報社

鈴江特許法律事務所 臺灣各位の發明及登錄獎勵 辨理士 鈴江近太郎 東京市小石川區江戶川町

東京無線技術學校 無線技士短期養成 新學期開始・學生大募集 東京市神田區萬世橋

失業ナシ 技術家 公認 東京高等工學校 東京品川驛前

卅萬分一 臺灣全圖 發行所 日商事課

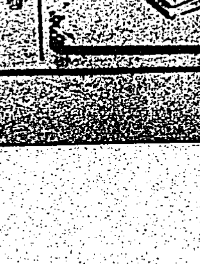

喘息 往診代用新藥 十分時にして苦痛消失するを以て往診代用新藥と稱せらる アストマシン

感冒 頭痛 バイエル アスピリン

(0.5) 2錠, 6錠, 20錠 »Bayer« バイエル藥品合名會社

銃後の家庭

色の黒いお方は

メラニン色素が多い爲で

しみ、斑雀も此の集りです

人間の肌は水分は通らないが、空氣は通る。日光に當れば黒くなるのは、日光中の紫外線が表皮から〇、一ミリ程入り、皮の内部の眞皮の上層へ、メラニン色素を染めるから黒くなるのであります。メラニン色素は表皮に出ることなく

來るのであります。處が今日迄此方法が發見されなかつた爲に、ガラスの試驗管の中では立派にメラニンを白くする藥は發明されても、さてお肌に塗つても、決して眞皮に届きませんから一向きゝめがなかつたのでありま

であり、効くと云ふ方法が同時にひたのであります。然るに今度科學的に、皮膚を少しも痛めずに毛穴を開き藥をメラニンのある箇所即ち表皮の下の眞皮とその下の皮下組織の間にまで、全く完全に浸透させる科學的發見がエミユ・レツシーが發明されたのですから美容院方面の喜び方は又大變なもので非常なセンセーションを起して居ります。何故こんなに流行る様になつて居るかそれは別に不思議はない譯です。色黒はメラニン色素が多いためであり、メラニン色素がとびくに集つたのがシミとなり、斑雀となるのですから、此の色素を漂白し絶對に色白になれる可能性が多分にあるからであります。

故に美容院は營業用に是非必要なものですが、價段も安く誰でも使へる便利なもので、どんな色の黒い方でも、シミ斑雀の方でも、自分が使つて安全確實に何の雜作もなく、白くできる所にこの發明の値打があると云へるでせう。實際に使つて見ると寄へるより勤めが面白い程早いので、使つて人の口から口へと廣がり、もう外國へも盛んに輸出されて立派な國産品

科學的に色を白くする方法!

皮の下の眞皮にあるので、表皮は離れても、スキ透つた皮でありま す。火傷をして水膨れになつた時にスキ透つて見へるのは、表皮との間に水が溜つて居るからで、此の様に透明の表皮であるから、眞皮が黒くなれば表皮も黒くなる様

す。丁度注射藥が出きても注射器がなければ藥効が見られないと同じ事になります。元來人間の表皮は汗や垢を毛穴から出すことは出しても、中へは何にも入れない様に出來て居りまして、お風呂に入つても、不潔水を又目に見へない小さな細菌でさへも、

これは珍らしい 服用目藥

各種の眼病が救はる!

承知の老若である故に、各種ソコヒ、トラホーム、近視等々數多の眼病に內服療法が必要である…

不治でない 中風・高血壓・神經痛

原因を明にした

今津博士の素晴しい研究

(研究中の今津博士)

…今津研究所へ御遠慮なく…大阪市…

新療法發表!

ぢの根を滅す藥!!

これぞ!ぢの根を切る近道

無代進呈の壯擧!申込は今だ!

日本人に多い痔の病

我々日本人の日常生活の方法が惡いのか、日本人固有の氣候風土が惡いのか、痔疾は日本人特有の病氣と言はれる位多くの人々が惱され苦しんで居ります。…

痔は全く治りにくい

雲がなければ雨は降らぬ

リウマチ神經痛も

原因があるから起るのです

排毒素漢方自宅療法のお知らせ

此の病氣は痛いから痛み止め、シビレるからシビン押へといふ樣な一時押への對症療法は殆ど致しません。…

特選 家庭醫學

何故ゆえ……子寶が……

恋まれないか……

姙娠への近道と

體驗ある家庭療法

…奈良縣生駒町…

國策線を往く

趣味と實益に

養兎は有利だ!!

二、三十圓でも出來る

毛皮も肉も、すぐお役に立つ

コクホー式

大德用 特許 最安全 電氣マッチ

火災防止と防空には

電力料一箇月參錢

絕對安全

國策順應で引張り凧です

(▽8-429 100V60W)

▼危險なニセモノ有りコクホー製と御指命乞ふ

大阪 コクホー電器製作所

電氣ラヂオ店百貨店に有り

有馬・青山・太緒三醫學博士創製

AO 結核 新發売

現下の非常時局に際し、青少年の結核罹患、發病、死亡が年と共に夥しきは實に寒心に堪へず、殊に戰後の結核を如何に處理すべきかは國民各自の愼重考慮す可き焦眉の重大問題なりとす。茲に於て可及的早期治療に依り、此の疾患の重大化を未然に防止せられんことを特に醫家諸賢に望む所なり。AOは本邦に於て既に三五〇万人注射の實績を有し、外國に向つては三〇餘ケ國に進出するの活況に在り。

AOの特長

AOの適應症

(解説贈呈) 發賣元 須美商店 大阪市東區北濱四丁目四〇番地

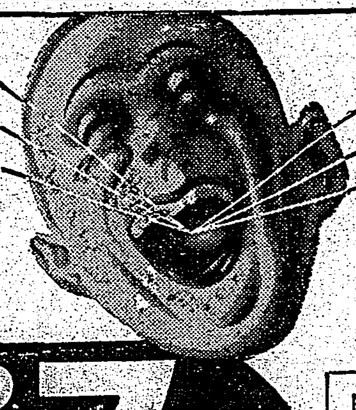

ぜんそく

スペロイン

今にも息が切れる苦しい時
一回頓服明快

主治效能
氣管支性ぜんそく(カゼから起る)
心臟性ぜんそく(內の弱りから起る)
氣管支カタル、感冒、ガンコなセキ、百日咳

藥價 一圓 二圓 三圓 五圓 十圓

發賣元 東亞藥園 大阪市天王寺區東平野町三

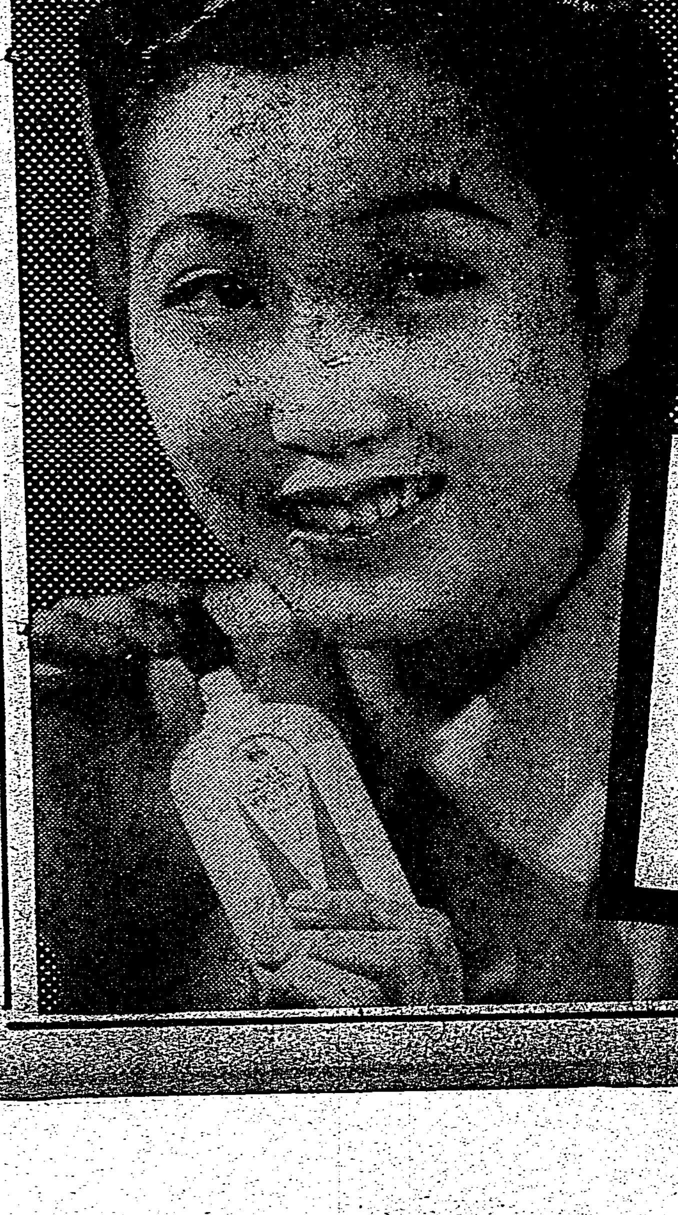

藥用 クラブ乳液で 健康と美の強化へ

綜合ホルモンと ウイタミン配合

この多方面の用途と効果

秋 冷と共に皆様を斷えず悩ます肌アレ、小ジワ、ヒビやシモヤケを防ぐには、普通の油脂などではどうしても無理…皮膚の內部から榮養を豊かにし皮膚を强壯にすることが何よりの急務です。其の意味から有識御家庭では必ず皮膚內部にしみわたるホルモンとヴイタミンを主劑としたクラブ乳液をご適應です。御一家に少くとも一瓶はご常備ください。

六五セン以上各種

健康化粧下に シワの防止に

ほんの二三滴でクルクルッとお顔を拭いただけで…皮膚が色白く清淨になり、若さ溢れる緊張感!薔薇のやうな血色になるここに特にご留意下さい。

御洗濯後に 手の美化に

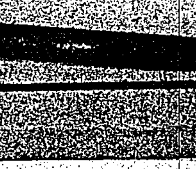

御洗濯ほど手を荒すものはありません。それにこれから多いシモヤケ、ヒビ…クラブ乳液で難なく防止できます。しかも仕事の能率があがる事はどうでせう!

ヒゲ剃後に 障碍豫防に

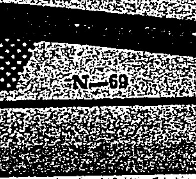

ヒゲソリ後にクラブ乳液一滴!學校からお歸りのお子達の指にもサカムケの出來ぬやうクラブ乳液の一滴!忘れられぬ健康と美のための身嗜みです!

N-69

南昌攻略參加の部隊 感狀を授與さる
それぞれ上聞に達す

【東京十日發同盟】中南支作戰に於て赫々たる武勳を樹てた部隊竝に將兵に對し派遣軍司令官より授與された感狀は十日夫々上聞に達しその中南昌攻略戰に參加した左記部隊に關する感狀は十日午後五時大本營陸軍部より發表された、更に十一、十二兩日に亘り廣東作戰竝に廣東四月作戰に關する感狀が發表される筈

岩崎部隊　同配屬部隊
八嶋工兵部隊　同配屬渡河作業部隊
葛城輜重兵部隊　第二中隊同第三中隊の一部
木島部隊　陸軍步兵伍長　阪口善吉
町田（敬）部隊　同配屬部隊
石井戰車部隊　同配屬部隊

支那にある陸軍部隊へ 腕利きの調理手
糧秣本廠から二十名を派遣

【東京十日發本社特電】戰地にある將兵においしい御馳走をと陸軍糧秣本廠では調理手を支那にある陸軍部隊に派遣すべく目下全國の板前さんから約二十名を物色中である、我々の普通の要求があり調理の腕前は日本料理は勿論支那料理を現地の材料で甘くこなし得るもの、年齡は大體四十歲位まで獨身で二年位は兵隊さんと苦樂を共に出來る健康な人物と云ふ事で待遇は下士官、給料は

腕前に 依つて定められる、これに就いて糧秣本廠の川島中佐は語る

戰地で何が樂しいかと云へば食物のうまい事と風呂に入る事位です、その食物が兎角材料が單調になり勝で兎もすると毎日同じ料理になつたり知らずく偏食に陷つたりするので長期間に亘る精神上重要な問題なるため調理手派遣が必要になつたが

現在の 糧秣本廠に居る調理手では不足なので募集する事になつたのです、勿論一日本廠に入れて若干期間基礎的教養を與へますがこの際熱のある斯の道を以て奉公せんとする人の應募を希望して居ます

和波中將を中心に 傷痍軍人に對する座談會
きのふ臺北鐵道ホテルで開催

和波中將を中心に傷痍軍人座談會（臺北鐵道ホテルにて）

台北商工會議所主催の傷痍軍人、軍人遺族に對する就職及び處遇座談會は十日午後二時より台北鐵道ホテル二階集會室に於て開催された、目下來台中の大日本傷痍軍人會副會長和波海軍中將も特に出席し同會支部より高野理事、西川監事以下軍部よりは山城中佐、山田陸軍病院長、井上○○分隊長、鄉軍商田理事、督府社會課五嶋、鈴木兩屬、臺北州より森田内務部長、中村社會課長以下、臺北市より石井市尹、古屋助役、古市社會課長、出征軍人後援會として金子、倉岡、大隅兩氏、商工會議所側より有田會頭以下安座上、貝山の諸氏等約四十名會して先づ有田勉三郎氏の挨拶あつて開催された、續いて和波中將は社會的援護の比較、傷痍軍人會の組織と運用、就職状況と外國の施設、傷痍軍人はいづれも自力更生の力強い覺悟を以て精神修養に努めてゐる事等を詳細かつ丁寧に一時間にわたつて述べ

傷痍軍人はその名譽と死生の巷で奮鬪した氣概とを十二分に活用せしめ個人の爲にも國家の爲にも大いに働いてもらはねばならぬのであつて其の點周圍の方々は同情はせず力をつくして職場を與へ他の範たらしめて頂きたい

と希望した、それより和波中將を圍む座談に移り、金子氏、五嶋屬、山田陸軍病院長の意見や感想開陳があつたがまた森田内務部長は州下の傷痍軍人の中には未だ一名も遊んでゐる者はなく中には兩眼を失つた人が氣象臺で働いてゐる實例もある、州としては今後共に遺族や傷痍兵に對しても極々御世話する考へであると報告し同四時終了した、尚ほ同商工會議所では轉業相談所の開設を機に當局の意を體してこの種運動に側面より力をつくす事となつたものであつて今後具體的な實行方法について計畫を進める筈である

戰友の弔ひ合戰に 三千餘の敵を殲滅
西安進發部隊の戰果

【三郎九日發本社特電】去月二十四日西安進發部隊の精鋭は武陟南方十里の地點にある塘里を攻擊、更に東北方に進擊中前方に堅壘を巡らして抵抗するのに遭遇、その第一線たる山壘に據る敵は死力を盡して抵抗し敵道五段の陣前を奪取すべく有國部隊黑木政次少尉（宮崎縣出身）は寡兵を以て敵兵十數名を斬つたが惜しくも敵彈は胸部を貫通、二十五日夕刻遂に壯烈な戰死を遂げた、有國部隊長（熊本縣出身）も黑木少尉の仇は必ず討つと固く決心し二十五日夜密かに他部隊と共に敵の西側を包圍しつつ敵後方に聳える八百米の高山に向つた我が勇士達は屹立した絕壁を草の根、木の株に縋りつつ登り十餘時間で漸く百米の地點に到達した時夜が白々と明け我が姿は手に取るやうに敵の視界に入つたがなんたる天佑か深谷から見るく霧が一面に昇つて我が部隊の煙幕となつて呉れたのだ

と有國部隊長以下は勇を鼓して更に前進、二十六日未明二千八百米の山頂で征服の敵を眼下に俯瞰したが敵が下を覗く敵兵の姿が手に取るやうに見え勇士らは部隊長の命令一下大地も破れよと一齊に火蓋を切つた、背後からの奇襲に敵は豫想以上で三千五百名の敵兵は悉く殲滅され實に驚異的戰果を收め我が方は負傷一名を出さず見事にも黑木少尉の弔ひ合戰を行つた

この敵は楊森麾下の新編十三旅團一團で數ケ月に亘り同地を根據に抗日を叫んでゐる頑敵であつたがまるで鹿狩りの味だつたよ、かすり傷一つ負つた者はなく部下は皆黑木少尉が守つて呉れたのだといつてゐる、餘り戰果が大きいので自分でも驚いてゐます

と有國部隊長は暢快さうに語つた

廣東へ臺灣から 種鷄十羽が輿入れ

この程南支派遣軍から"鷄"を送つてほしいとの申出が台北の關係筋に達せられたが、廣東でも大變な"鷄"飢饉、前線なれば兎も角治安の確立した後方地區では豚や"鷄"も却々入手困難とあるのでこの旨をうけた台北州畜產會では戰地の勇士の爲にと早速種鷄十羽を慰問使として南支派遣軍司令部宛發送した、多忙な軍務の餘暇を利用して兵隊さんが"殖えよ茂れよ卵を產めよ"と"鷄"の世話をする事を思へば"鷄"にとつては冥加至極と云はねばならない譯である

廣東で"中山日報"
社長は汪氏夫人で近く發刊

【廣東十日發同盟】和平救國に獻身的努力を續けてゐる汪兆銘氏の期待は日と共に旁り、この期待に副ふべく這般改組された純正中國國民黨中央黨部の宣傳機關として近く廣東に於て日刊紙「中山日報」が發刊されることとなつた、同紙は汪氏の遺訓に依り東亞の文化を促進し和平反共を主張すると共に故孫文の中日提攜を圖ることを方針とする日刊六頁の新聞で社長は汪氏夫人で元國民黨中央政治委員會委員たりし陳璧君女史であり從來の廣東親日紙の中にあつて今後の同紙の活躍は大いに期待されてゐる

局長會議を開く 遞信部では十月二十日より二日間、一、二等郵便局長及び電信電話局長會議を開催する事となつた、諮問事項は左の如くである

支那事變下に於ける事務運行の實況並に指導事項及び將來の對策を問ふ

米艦アリゾナ號 乘組員に怠業事件
センセーションを起す

【サン・ペドロ九日發同盟】米國海軍第一戰隊旗艦アリゾナ號（三三、一〇〇噸）乘組員に怠業事件が發生し國際報道の玩物センセーションを起してゐる、米國海軍當局は右事件に關し極度の秘密を守り嚴重報道禁止令を布いて何等かの事件が起つた事は確認したが、目下調査中とてその内容については口を緘して一切言明を避けてゐる、消息通によれば所謂怠業行爲は

一、操艦に命令を發下し相當の苦役　一、飲料水に毒物混入　一、機關への異物混入

等を含んでをり同艦乘組員約百名が嚴重な監禁下に置かれてゐると云はれる

初入選の變り種
出征勇士や滿洲國の莊君 文展第三部（彫刻）の發表

【東京十日發本社特電】戰時下、秋の美術シーズンを飾り來る十六日から十一月二十日迄上野の美術館で開催される第三回文展第三部（彫刻）がトップを切り九日發表された、鑑入點數三百二十四點入選百十八點内新入選十六點、この中には金宇忠雄（板橋區）米林君（下谷區）の兩名營内の留守軍士があり、金宇君は目下出征中で同君が出發に先立ち兩親に託して行つた女傑が見事入選したもの、又米林君は工兵隊の留守兵として出征昨春轉屬した勇士で入選作は前線に運ぶ鐵船を三人で擔ぎ敵彈の中をくゞつて行つた當時の生々しい印象を物にしたもの、尚に鐵兜院に日本刀を捧げた小さいが力強い日本兵を撰擇に刻んだのである、同君の家は金澤市にあり高島を營み外に兄二名も支那事變で出征した名譽の家である、尚新入選中の變り種として滿洲國人莊君（莊○○）は今年初めて女人立てる等身の作品を出品し、見事入選滿洲國人として初の文展入選の榮を勝ち得たものである

森岡長官十日歸北 森岡總務長官は工事視察の爲め台中州下へ出張中の處十日の午後の急行で歸北した

惜長獻金 臺北市有明町一ノ五七青木金藏氏は亡父の供養に當り香奠返へしに代へ金一封を獻納方本社へ依託があつたので軍部へ手續きを執つた

臺東線の被害甚大
竹田富里間で線路流さる

【花蓮港電話】九、十の二日間に於ける花蓮港地方の豪雨で台東線東部竹田—富里間の鰻子溪は増水甚しく線路百五十米線路三百米が濁流に押流され万里橋附近は河水浸入して手の施しようなく又万里橋—上大和間、瑞穗—三笠間、玉里—初鹿間は何れも列車の運轉不能となり僅かに花蓮港—万里橋間、上大和—瑞穗間、三笠—玉里間、初鹿—台東間は折返しガソリンカーを運轉してゐるが被害相當甚大の爲め復舊の見込は立たない模樣である

花蓮港臨港線の崩潰箇所は假線を敷設

【花蓮港電話】既報—花蓮港驛から港に至る四坪の臨港線路防は波浪の爲め去る八日夜崩潰し列車の運轉が不能に陷つたが右の線は去月二十日開通した許りで祭を控へ花蓮港驛間の貨物輸送上一日も放置することが出來ないので、鐵道當局では應急策として市内北濱の街路上に假線を敷設し列車の運轉をなすことに方針を定め十日午前東花蓮港鐵道出張所長は高原廳長を訪問之が諒解を求めた上、取敢ず右の線路を不眠不休で敷設

千田大佐再び第一線に戻る

軍の興望として

【東京十日發同盟】初の渡洋爆擊隊長として名を馳せ福嶋後航空局乘員養成課長となつて戰時下のパイロット養成に努力して來た千田貞敏大佐が再び軍の興望となつて古巣に戻り後任にはこれまた操縦陣を握る町田秀實中佐が決定十日發令された、千田大佐は語る

また海軍へ戻るよ、一年非常に愉快に暮して來た、乘員養成の仕事に直接タッチして來た基礎が出來たことは迚も嬉しいと喜んでゐる

と相變らずの元氣、後任の町田中佐は鹿兒島縣出身、大正九年以來横須賀航空隊にあつて海軍機の整備改善に努めて來た人、パイロット中の新知識として今後の乘員養成の活躍が期待されてゐる

和汽船水雷で爆沈

【アムステルダム九日發同盟】オランダ汽船インデイア號（九、五四九噸）は九日午後オランダ北岸テルシエリング島附近を航行中水雷に觸れて沈沒した

百餘名は行方不明

【ロンドン九日發同盟】去る九月三日大西洋上で謎の爆沈を遂げたキューナード・ホワイトスター汽船アセニア號の遭難被害に關しドナルドソン會社は乘客の行方不明九十三名（内米國人五十三名、英國人三十名、ドイツ人四名、その他六名）乘組員行方不明十九名合計百十二名と公表された

自轉車専門の賊

台北市御成町五ノ九三○華紡織合社職工園田○（二○）は曾て某自轉車屋に雇はれ自轉車掃除をしてゐた經驗がある所から台銀、總督府並に市内官公衙映畫館等の自轉車置場から巧に自轉車の錠を外して十數台の自轉車を竊取し此程察署川、駐屯刑事に依つて檢擧された、被害心當りの者は速に屆け出られたいと

仁濟院淡水街に診療所

財團法人台北仁濟院では細民救濟の醫療施設として今回淡水にも診療所を設置する事となり近く工事にかかる豫定であるが場所は同街圖書館前の民家を借入れたもので本年度豫算五千円、内部の改造を終へて實費診療を開始するのは十一月早々となる筈である、醫師拂底の折柄擔任者を探すのに非常に苦心したが結局關係者の努力によつて醫師一名、藥劑師一名、看護婦一名の陣容が整つた、尚ほ同院は現在台北、基隆、宜蘭、羅東に診療所を開設してをりこれによつて州下で診療所は五ケ所となつた譯である

不埒な男

【基隆電話】九日夜基隆市防空演習の演習中に台北市老松町一ノ一シネマ研究會台北支局員と自稱の河村時吉（三）が市内山洞町の友人宅で燈火管制を知らないのか、燈光を漏らしながら四、五人で飲酒中を警戒の警官に注意されて食つて掛り、手古摺らしたので基隆署に留置されたが夫々任

目覺しかつた 家庭防火團の活動
横山基隆市尹の所感

【基隆電話】九日實施された基隆市第一種防空演習の成績に就き本部團長横山市尹は十日左の如く市民の活躍振りを談話の形式で發表した

今回の訓練は總て極秘裡に扱けた的に實施した爲め各種の防衞團體などに相當時間を要したが訓練に於ては從來の約束的訓練より効果が大なるものがあつた本市家庭防火團卅九團八百二十九件は平地運水、立體的運水、壞器運に對する運、砂、水の掛け方等相當熱心に活動し殊に女子の梯子登りなどは男子に劣らぬ熱心さであり、隣保組も本家庭團の結成により成績が頗る良好となつたので、將來訓練の方式を一定し家庭防空の完璧を期せしめようと思ふ

戰時酒造停止の建議案を政府に提出
日本國民禁酒同盟で

東京神田區西神田の財團法人日本國民禁酒同盟では「戰時酒造停止に關する建議」をこの程政府へ提出した、右は同盟第十二回全國大會の決議によるものであると

沖繩の珊瑚出漁船 わづか十隻足らず
燃料の重油や漁獲資材は配給難

【那覇十日發本社特派員】基隆珊瑚船に依り問題の沖繩新漁場が發見されたとこれを沖繩漁業者が知るところとなるや直ちに十八隻の珊瑚出漁願書が沖繩縣に提出され許可を受けたがその後續々と出願者があつて三十二隻の多きに上つたのに對し縣當局では當初金融で大體二十五隻位に船數を制限する方針であつたらしいが新漁場が未曾有の利用價出で然も經營上相當困難な問題に近い特に台灣漁船と漁撈

競爭の 懸念を呈してゐるのに鑑み途に當初の船數制限を變更し合せることにして一部に二十二隻の出願全部を去る九月二十八日許可すると云ふたので現在の許可船は合計三十隻の多きに達して居る、併しこの許可船は"それ燃料の重油や漁撈用の資材等の配給の申が揚げられた"と矢延に許可を受けては見たものの燃料たる重油や漁撈用の資材等の配給をおいそれと受けうる訳にはゆかず、又技術的にも殆ど未經驗の者が大部分を占めてゐることとて現在實際に珊瑚漁場に出てゐる船は

僅かの 十隻足らずしかない狀態である、依つて沖繩縣では目下上京中の平良水產課長をして農林省當局に對し珊瑚漁業用として特に增配方を折衝せしめてゐると云はれる、一方縣當局の肚としても我が手可愛さといふ建前から既報の通り台灣漁船の新漁場出漁に對して無統入呼ばはりをなし追つ拂ふべしとの見解を有して來たことは想像に難くないところであり、斯くてこの事實を綜合すれば結局既に基隆漁業者側に於て豫想してゐる通り沖繩縣當局並に漁業者側では

臺灣の 珊瑚許可制が一年制で然も來る十月末日を以て漁業期限が切れるのでその間だけ台灣漁船を追つ拂つておけば後は此方のものだといふ苦肉の策として縣の保安丸を不法操業取締り、引いて國策丸の威嚇沙汰を敢て惹起したものと見るべきであらう、尚既報

貧弱な沖繩の生產狀況を述ぶ
珊瑚漁場に關し玉置總務部長

【那覇十日發本社特派員】沖繩の珊瑚新漁場紛爭問題に就き沖繩縣當局の真意を打診すべく記者は十日午前十一時縣廳に玉置總務部長と會見して今回の紛爭問題に關する縣當局の見解及び方針、ひいては今後における對策等に關し忌憚なき質問をなしたのに對し玉置總務部長は記者の質問に答へるに一にも二にも終始一貫沖繩縣の

財政の 貧弱なる實情を述べて

僅かに縣民負擔總額八十八万円（別に地租家屋として二百四五十万円の國庫補助）と云ふ貧弱なる財政狀態にある沖繩縣に於ては何等か見るべき生產とてなく僅に島限國島の如きはほんの僅か許りの水產業のみによつて漸くであると云ふ悲惨な離れ島であつて而沖繩漁業と云つても未だ近海及び沿岸漁業は殆ど無いために無理をして遠く南洋その他の遠洋に出稼ぎにより漸く狹い住み有様であつて傾く今後の將來は

有望な 珊瑚新漁場が發見されるとなると在沖縣漁民は全て仕事を他ふとなると沖繩漁民は全く立ち行かない譯で、こちらの本音を吐けば結局新様な貧弱な島を認めないで貰ひたいとお願ひしたいです

と縣見し該當の程を述べた、同日は田所縣珊瑚組合長と總務部長と會談したが結局記者に對して披瀝したのと同樣に沖繩漁民の生產狀態は甚だ貧弱で漁民の僅か十分の一にしか當らない實情を說いて何うか手柔らかに願ひ度いと要望された沖繩漁民の爲め

訴願す る態度を示した、ので今後の具體的對策に就ては目下出張中の經濟部長、水產課長歸縣を待つて決定する筈でそれとなく述べて明答を避けた

海上警報

【十日午後七時十分臺北觀測所發表】十日午後六時の颱風は北緯廿二度、東經百十七度附近に有り西北西に進み漸次本島より遠ざかるも本島西部海上の一般船舶は尚警戒を要す

青年學校に關する指導講習會開かる

文教局では十日午前九時から教育會館に全島各州市社會教育主事擔當者を召集青年學校に關する指導講習會を開催、軍司令部より岡田中佐、文教局より島谷社會課長、顯川社會教育主事等が講師となつて青年學校の教育、教育上の注意事等重目について講義を行ひ午後四時終了した

基隆小公學校職員體育會【基隆電話】長期建設下心身の鍛錬を目的とし體位向上の催しとして既報した基隆教育會主催の小公學校職員體育會は十七日同校で開催されるが（雨天中止）同會では一般市民の多

基隆双葉小で 双葉山の土俵入り
けふ父兄會の斡旋で舉行

【基隆電話】横綱と同名の小學校の因縁にある基隆市双葉小學校では今回の大相撲双葉山一行の來台を機會に同關内の里深篤三氏ほか父兄の斡旋で十一日午前中横綱双葉山の來校を煩し日本の士氣に於て國技の歷史を物語る横綱の土俵入を全兒童に見學せしめることとなつた

一、携帶品　各自昼食、辨當、水筒其他持參のこと
一、參加料不要
一、集合　公學校西側金山道路に集合、午前八時二十分出發
一、行程　基隆—萬里、午後四時頃歸着の豫定

鄉軍新竹州聯合分會で各種の催し

【新竹電話】鄉軍新竹州聯合分會では來る二十一、二十二の兩日に亘り左の如き催しをなし時局下會員の一層の緊張を圖ることとなつた

第十四回招魂祭　二十一日午後一時半より新竹公園忠魂碑前にて領臺以來州内に於ける戰殁軍人、軍屬並に支那事變に於ける本州出身戰殁軍人、軍屬を祭神として行ふ

軍事講演會　同日招魂祭典終了後同所にて行ふ（雨天の際は女學校講堂）講演者未定

第七回劍術競技會　同日軍事講演會終了後同所にて行ふ（雨天の際は前に同じ）

第十六回銃劍射擊會　二十二日午前八時半より新竹神社裏射擊場に於て行ふ

豆畫伯たちの腕前
驚くほどの素晴しさ

台北市學務課では先般植物園で行つた市内各小公學校四年生以上男女代表生の現地スケッチ會の成績を審査し今後の向上に資する爲め十日午後三時半より大橋公學校に各校の圖畫科擔任先生を集め第二師小原敬總の批評をきく研究會を開いたが豆畫伯達の腕前には先生達でも驚く程の立派なものがあつて今後の斯道に大いに期待がかけられてゐる

所の異つた名劍を三校所持してゐるので、目下身許照會中である

松浦嘉三郎氏が講演

大同學院教授松浦嘉三郎氏は十日午後台北帝大を訪れ矢野文政學部長と會談、務川教授の案內で一般土俗陳列品を參觀した、同氏は數日間の豫定で中部を始め十五日午後六時から公會堂で左記演題の下に講演を行ふ筈である

滿洲國の建國精神

けふの天氣

△臺北地方　南東の疾風曇時々雨
△北部地方　南東の疾風曇時々雨
△昨日の氣溫　最高二七・四度（正午）　最低二三・一度（午前四時）（臺北氣象臺觀測）

妻キン儀豫而臺南醫院ニ入院加療中ノ處十月十日午前十時四十五分死去致候間此段辱知諸彦ニ謹告候也

昭和十四年十月十日

追而告別式ハ來ル十月十二日午後二時臺南本願寺ニ於テ佛式ヲ以テ執行致候

夫　中村尚宜
親戚　堀田光夫
同　田中キミ
友人　永井清次
親代　柳澤秀雄

長男清儀久々療養中ノ處藥石效無ク十月十日午前六時三十五分永眠致候間此段生前辱知各位ニ謹告仕候

父　高澤清藏
妻　マサ
二男　學
三男　實
親戚　佐久間顯三
同　伊藤敬吉
同　渡邊良平
友人　島田武義
同代　谷川坂二

船だより　高砂丸（新來）十二日正午

百億貯蓄は保險から　千代田生命

東寶映畫ユーモアと苦笑篇　江見家の手帖　演出矢倉茂雄　徳川夢聲　佐伯秀男　大川平八郎　三木利夫　原聖四郎　堤眞佐子　梅園龍子　江波和子　英百合子　伊達里子　中國映畫最初の日本版　上海明星影片公司　水遠的微笑　胡蝶主演　全科仕立40銭　十一日封切　大世界館

季節料理御注文に應じます　御料理　會席　竹巴　御宴會は特に勉强いたします　電話五二三番

時局南支展覽會　事務員、守衛、小使、女看守（但内地人）募集　至急大募集　臺日社内　時局南支展覽會總務部

全臺灣 中等學校相撲大會 來る十七日川端土俵で開催

第十回全島中等學校相撲大會は來る十七日の體育デーを期し川端で開催されることとなつた、先日の全國大會臺灣代表では參加優勝旗が一つと云ふ寂しいものであつたが今回は參加選手全部を年齡に依り三組に分けて實際の實力をはかり結局三つの優勝旗が與へられる譯であるから全島よりの相當の參加があり盛況を呈すること思はれる要項次の通り

【日時】十月十七日(體育デー)午前九時開始
【場所】市內川端公園相撲道場
【種別】一組(年齡滿十三歲一十四歲)五名(正選手)控五名、二組(年齡滿十五歲一十六歲)五名、三組(年齡十七歲一二十歲)五名
【競技方法】臺灣學生相撲大會規程に據る
【申込期日】昭和十四年十月十一日
【申込先】臺灣體育協會相撲部
【打合會】十月十二日(木曜日)午後三時半より臺北市役所土木課に於て打合會開催す各學校代表者一名參集のこと

大相撲日取順延 臺北の初日は明十二日

双葉山、男女ノ川大相撲一行は九日基隆入港の第十丸で着臺、昨十日は花蓮港興行の豫定であつたが既報の如く折悪しい荒れ天候の爲止むを得ず一日順延べて今十一日を基隆とした爲全島の日取は押せ〳〵に一日づつの順延となつた、結局台北場所の初日は明十二日となり期間は豫定通り五日間で十六日千秋樂と云ふ譯であるが此の爲既に申込済みの團體その他前賣券は十二日の分が最後の十六日に廻り他の四日間はそのままとなる筈である

當日來場のファンに 迷惑はかけぬ 殺到に備へて協會の對策

從來の二倍に近い觀客を收容すると云ふ臨時自慢の台北場所假設相撲場では各會社、學校等の團體を始め連日現金を持參して觀覧を申込むもの續い通し既數の申込み等で一杯入り切れるかどうかと協會の幹部連もこれには頭を惱してゐる形であるが、それでも申込すみの連中はいいがそれより一日を樂しみに當日木戸へ押かけるファンをどう捌くかの問題である『當日到着する此本當のファンをどうする』と訊ねれば協會理事某幹部員は語る

あんな事ぢやとても行つたつて入れまいと諦めをつけててんから出て來ない向がたくさん出來ていざ蓋を明けて見たら大衆席はがら空きだつた、と云ふのが今年の夏場所の初日でしただから前景氣のよすぎるのは良し悪しで此際に折角のファンから好意なお客を取逃がしてしまふのです、わし等の考へでは來たお客さんには皆な見て貰へる樣にして當日賣りの分は十分用意してありますから安心して下さい、わざ〳〵出掛けて來たお客に斷つて貰ふ樣な迷惑はかけません

全島庭球選手權 單、複準決勝成績

第十四回全島庭球選手權大會單、複準決勝成績左の如し

【ダブルス準決勝】
相良(專賣)6—3 6—1 田邊(高商)
若田(鐵研)6—1 1—3 吉野(高商)
北川(帝大)10—9 7—9 中山(高校)
荒(高校)11—10 9—7 陳

田邊、吉野組は好調で頑張つたが相良組に敗る、一方陳、中山の高校新人組は、先日の學生選手權決勝の敗をかへそうと帝大北川をついてポイントをきめて行き同セット、ポイントまで追ひつめたのであるが、先輩組よくけりつひにセットを許さなかつた

【シングルス準決勝】
相良(專賣)6—3 6—1 金子(高商)
荒(高校)6—4 6—2 北川(帝大)

相良の金子は巧みな試合をする相良に敗れ、思ふつぼに入り、北川はまづ4—2とリードしたが、陳奮の爲セット、と共に逆轉

たが中山のタクテックスと陳のボーレーには見るべきものがあつた

【ダブルス、午後二時】準決勝戰は勝殘つた左の組合せに依り來る十四日(土)午後二時より台銀コートに於いて擧行される筈

相良(專賣)—北川(帝大)
若田(鐵研)—荒(高校)

【シングルス、午後四時半】
相良(專賣)—荒(高校)

松山公運動會

市內松山公學校の秋季運動會は父兄、青年團學校を中心に同區一體となつて去る七日開催されたが陳復禮、徐春卿正副保護者會長はじめ三千餘名の觀衆あり近年になき大盛況であつた(寫眞は全校生徒の國民體操)

醫學部の制覇成る 全島學生卓球選手權

第十九回全島學生卓球大會は八日醫學部學生控室に於て擧行、第一部の決勝戰は醫學部と高商とぶつかり事實上初から優勝戰を演じて遂に四對三のスコアーで之を破つて決勝戰に臨んだ、斯くして決勝戰は午後四時より文政學部、醫學部兩者の間で行はれたが七對零のスコアで醫學部の勝つ所となつた堀伏二年醫學部は宿望の制覇を獲得、當日午前は天候にも拘らず未曾有の盛況裡に午後五時閉會した、成績左の如し

◆第一部戰績
醫學部 7—0 高商
醫學部 4—3 醫專
醫學部 6—1 高校

【準決勝】
文政學部 6—1 醫專
文政學部 5—2 理農學部
理農學部 棄 醫專

【決勝】
醫學部 2—0 文政學部

◆第二部(男子中等部) 從來の宜農、新進の臺北工業共に奮戰したが遂に臺北中學が再制覇を遂げた
臺北中 7—0 北工
宜農 7—0 北工
臺北中 5—2 宜農

◆第三部(女子諸學校) 全大會に於て最も注目を惹いたのは女子各選手の技術的進步であつた女子高等學院、北一女共に元氣一杯の試合振りを見せたが依然靜修女強く再度の制覇を遂げた
靜修女 6—1 女學院
北一女 6—1 女學院
靜修女 5—2 北一女

流石に氣魄滿點 州下警察官武道を參觀して

藤田倶治郎

昭和十四年九月二十日台北武德殿で行はれた第十五回台北州警察官武道大會を參觀して得る所が多かつた、劍道に就いて批評して見ると全般を通じて實戰的氣魄の旺盛なるものがあることを看取することが出來た、流石は警察官だとの頼もしい感じを起させた、技の巧拙や腕前の高下は別として何よりもこの氣魄が欲しいのである、時局に依り各人の覺悟が自ら違ふものがあるからであらう、併しながら劍道といふ修養の方面から仔細に眺めると改むべき點も相當有つたやうである、例へば手拭の被方が適當でないとか面の着方、袴の穿方が正しくないとか或は敵の竹刀を自分の肩で支へてやつたり、敵と對峙中にとやかく身振ひをするといつたやうな一種の技癖のあるものが見受けられた、是等は平素の稽古によつて矯正し得ることであるから努めて矯正せられんことをお勸めしたい、これやがて劍道に於て大成する途であらうと思ふ

それにつけても特にお勸めしたいことは指導者諸君は平素の稽古に於て遠慮なく注意を與へ指導の方法を講ぜられんことを望む次第である、又同時に指導を受けらるる諸君は所謂童心に立歸るといふことを味つて頂きたい、すべて修養は同じことであらうが殊に劍道は童心に歸らなければ道に進むことが出來ない童心に歸るといふことは青少年時代にはさまで難かしくないやうでも年を重ねるに從つて難しくなるやうに思はれる、一種の硬ばつた心に傾くのである、この硬ばる心を打開しなければ前に進むことが困難である、以上は甚だ僭越の至りであるが斯道に於ける同志の一言として寬容して頂けるなら幸甚であります

高段者對抗碁戰

本社主催　日本棋院　第二十組 第一次戰 西下

小野田千代太郎 六段 (先)　坂田榮男 四段

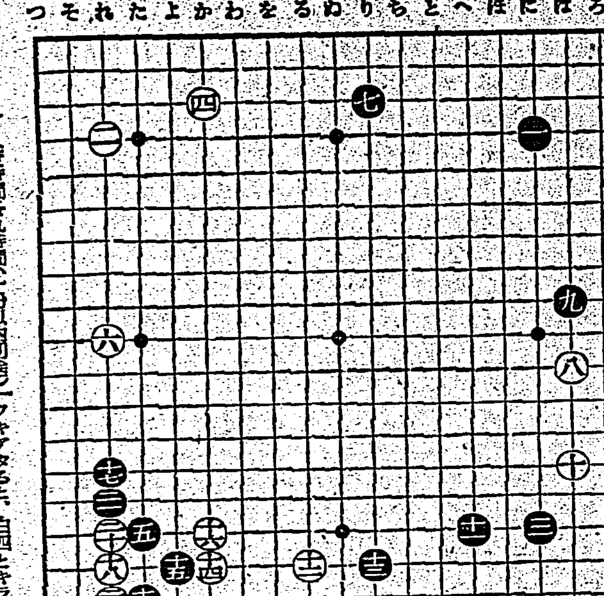

【第五局の四】
二〇〇れ十六 ●二一ね十五 〇二二れ十八
持時間各九時間(一分以內切捨) 消費時間(黒白) 一時一一分 〇時四八分

穩健なサガリ 隅を蹂躙されても打てる

評解 七段 木谷實

(解説) 黒十九で「ヨノ十八」に採りたい氣がする。但し黒十九のサガる手の變化を保留して置いたが、これは譜の十九に出して置けば、白二とオサへ來る、その時黒二にコスミを敢て否定する意味ではない、參考圖(1)黒一とサガれば、何れかと云へばこの方が穩健な手で、白二とオサへ來る、その時黒二には劫になるよりも更に黒が惡い、それは劫になるが、これは所謂「花見劫」のやうなものなので、黒は負けても大した事はないが、万一負けた場合には莫大な損失となるから、黒が惡い。圖の白十六迄のフリカヘリは一例に過ぎないが、右上隅と左下隅に於ける双方の損失とは明らかに黒の方が大きい。手順中黒五で「い」にかかへるのは、白六とキラれて惡い。次に黒十一で十二にオケば、セキになるが、それは劫になるよりも更に黒が惡い。

參考圖(2)前圖の理由から黒は斯くニとヒカざるを得ない。次いで白四とツケた時、黒五とハネ出すのは、白十迄となつて攻合黒負けであるから、黒は七にオサヘて參考圖(3)の圖を想する事になる、何白十に黒いて黒「い」なら白ろ黒「は」に白に良く、又黒「い」をほになれば、白へとオサへて勝である參考圖(3)斯く黒は五とオサへ以下十一迄の運びが想定される。つまり黒一とサガれば、十一迄必然の棋形なのである。この結果隅は蹂躙されたが黒は外勢を獲得し、左邊或は下邊の白に對して相當イヂメが利くから、これで黒が打てない理窟はない。手順中白十を省略すると、黒「い」とハシられて隅の白は頓死して了ふ

×

黒十九とコスめば、既説の如く白二十で「ヨノ十五」にハシると、黒二十一とオサへられ、その時白「ヨノ十四」にオス手がないから、白は二十と打つ一手である

×

黒二十一とツキアタつて白二十二とオサへたのは、共に當然の運びである黒二十二で「タノ十五」にヌルめれば穩やかではあるが、參考圖(4)の結果となり白八のサガリを利かされて居る爲に、(3)圖に比して黒は不利である、故に黒十九とコスんだ以上二十一のツキアタリは勢ひ然う打つ外はない譯である

參考圖(1)
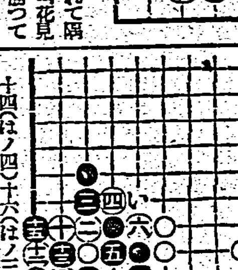
十四(は)ノ四) 十六(はノ三)

參考圖(2)
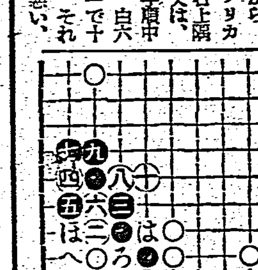

參考圖(3)

參考圖(4)
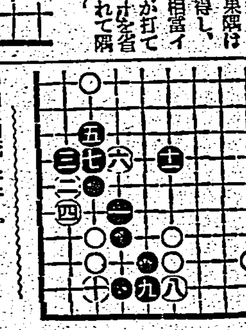

蹴球代表決る 神宮體育大會派遣

明治神宮國民體育大會へ派遣すべき台灣蹴球代表選手に就ては去る一日に南北兩代表チームがその決定試合を行ふ筈であつたが既報の如く南部側が人員その他の關係で棄權を申出て來た爲北部大會の優勝團北一師寒習科チームの選手を中心として銓衡中であつたが十日左の十三名を決定推薦した因に一行は來る二十日基隆出帆の大和丸で征途に就く筈

武田勉、齋藤泉、戸丸邦彦、林松城、小泉伸一、加藤光雄、伊勝研、木村國雄、渡邊正義、佐藤晃、鬼丸勝見、宮內哲郎、奥平春元(監督)臼井安一

兒島孃日本新 砲丸投に12米81

【東京九日發同盟】八日明治神宮競技場に於ける女子三部對抗(東部、中部、西部)陸上競技砲丸投で兒島フミ子孃(西部)は十二米八十一の日本新記錄を樹立した

竣工記念武道 臺中州立農業で

【台中電話】豫て工事中の台中州立農業學校演武場はこの程竣工したので七日午後一時より同所に於て記念武道大會を開催、參加團は台中農武會、彰化劍友會、台中〇〇部隊、中等小公學校生徒見學等何れも斯道の猛者揃ひで火華散らす熱戰を演じ同五時終了した

虎尾公の運動會

【虎尾電話】虎尾公學校運動會は八日午前九時より同校校庭に於て田中郡守其他來賓多數臨席の下に開催された、體位向上並に時局を加味した盛り澤山の運動競技があつて午後三時頃盛況裡に終了した

ヤ軍四連覇 ワールドシリーズ終る

【シンシナチ八日發同盟】ワールドシリーズ八日の第四回戰は延長戰となり十四回目レッヅ軍の猛蹴の甲斐なく七對四でヤンキース軍勝ちヤ軍四連勝四連覇を成就した

日取を順延 市內秋季軟式野球

八日擧行の豫定であつた台北秋季軟式野球B組第一次戰は天候不良の爲め順延となり十五日(日)第一日を擧行することになつた

計畫案成る 宜蘭神社外苑綜合運動場

【宜蘭電話】宜蘭神社外苑運動場認證委員會では五日郡會議室で評議員會を開き會長竹中郡守より外苑運動場の計畫概要を説明したがそれによると大體次の如くである

一、運動場總面積 一二、六〇〇坪
綜合運動場 八、六八八
青年道場 一、八八〇
道路 一、〇三二
二、計畫案
廣場 四、二二一坪
二、トラック 二〇〇米
三、廣場內の施設
庭球場、野球場、バスケットボール、バレーボール場、相撲場弓道場、休憩所、便所、庭園、青年道場

しかして近く郡下の青年團長を招集して地均工事奉仕作業につき打合せを行ふ事となつた

東石郡射撃會

【朴子電話】東石郡警察課の實彈射撃は小雨降る九日午前十時より行はれ水瀬郡守始め古谷警察課長、山田庶務課長、根本內務主任、警察官其他街庄長、有志、婦人等の來賓多數臨場し好成績裡に終了した

臺日漢詩壇

選者 魏清德

選鍼女　徐長璐
黃金鍼脈接岩阿。少婦殷勤共選磨。比似采桑辛苦否。纖々葱指石磨挲。

挽詞　林入和君令堂陳安人　莊仁閣
相夫在日敬而莊。教子成名世共揚。克享大年甘蔗境。留將懿範播蘭湯。秋高天姥峯雲暗。果熟瑤池鶴駕翔。我記登堂曾拜母。藹然壽相見慈祥。

關西場所星取表

(〇は勝●は負△は分ヤは休)

東方	成績	西方	成績
武藏山	[illegible]	男女ノ川	[illegible]
双葉山	[illegible]	鏡岩	[illegible]
前田山	[illegible]	名寄岩	[illegible]
羽黒山	[illegible]	出羽湊	[illegible]
玉ノ海	[illegible]	肥州山	[illegible]
鹿島洋	[illegible]	五ッ島	[illegible]
類王山	[illegible]	笠置山	[illegible]
駒ノ里	[illegible]	綾昇	[illegible]
安藝ノ海	[illegible]	磐石	[illegible]
大和錦	[illegible]	綾若	[illegible]
兩國	[illegible]	鯱ノ里	[illegible]
和歌島	[illegible]	大邱山	[illegible]
楯甲	[illegible]	旭川	[illegible]
富士ヶ嶽	[illegible]	出羽花	[illegible]
神東山	[illegible]	大潮	[illegible]
鏡ヶ嶽	[illegible]	小島川	[illegible]
大浪	[illegible]	金湊	[illegible]
倭岩	[illegible]	佐賀花	[illegible]
松ノ里	[illegible]	照國	[illegible]
青葉山	[illegible]	幡瀬川	[illegible]
相模川	[illegible]	巴潟	[illegible]
高登	[illegible]	番神山	[illegible]
藤ノ里	[illegible]	九州山	[illegible]
嶽織	[illegible]	松浦潟	[illegible]
桂川	[illegible]	小松山	[illegible]
櫻錦	[illegible]	陸奥錦	[illegible]
若浪	[illegible]	綾錦	[illegible]
一渡	[illegible]	九ヶ錦	[illegible]
白鷲	[illegible]	佐渡島	[illegible]
錦華山	[illegible]	松若	[illegible]
富ノ山	[illegible]	清美川	[illegible]
八幡錦	[illegible]	富田浪	[illegible]
源氏山	[illegible]	四海波	[illegible]
矢筈山	[illegible]	加古川	[illegible]
二瀬川	[illegible]	布引	[illegible]
十三錦	[illegible]	小戸岩	[illegible]
錦谷	[illegible]	武ノ里	[illegible]
若潮	[illegible]	陸奥里	[illegible]

堀部安兵衞 (73)

一龍齋貞山演　矢島健三畫

國詰め(二)

大野九郎兵衞は毎日算盤と首つ引き、怎うすれば何程懷中が宜くなる、ああすれば何程々儲けがあると、武士に似合はない儲ける事ばかり考へて居る、どうもこんな役人は居ない方が宜い、役人が儲けをする、さうなると藩に下の者が迷惑を致す事が多うございます。マア今日では左樣な役人はないやうでございますが昔は能くさう云ふ處へは又おべつかる連中が朝に晩に取り入ります。九郎兵衞の倅の軍右衞門、之は頗る大力でございまして劍術も中々能く出來る、家中先づ軍右衞門に續く者はなからう等と云ふ專らの評判、又當人もその氣になつて、淺野五萬三千石の御家に於て俺位劍術の出來る者はなからうと云ふ考へ、すると玉蟲七郎右衞門、近藤源八の兩人が国へ入るや否や、取敢ず大野方へ參りまして、軍右衞門に對面、

兩人「さて、暫く御機嫌を伺はんで居りましたが、大將どうも御立派に御成んなすつた、益々武術御上達の由、誠に恐悦に存じます。それに付いて今日若樣へ申上げる事があつて罷り出でました」

殊に此の七郎右衞門、源八が軍右衞門の事を若樣々々と煽て込んで居る。

軍「ウム何か面白い事でもあつたのか」

七「御意でございます、早速ながら申し上げる事があつて罷出でました、と申しますのは、此度堀部彌兵衞が養子を致しました」

軍「ハヽア左樣か、堀部で。誰はつたがどんな人物だ」

七「イヤそれはどうも傲慢無禮な、沙汰の限りの飲んだくれ、どうも酒の好きな事は大酒なもので彌兵衞も大分邪魔が絡みました。もう少し確かりして居ると思ひましたが、イヤどうも呆れかへつた者で、何であんな飲んだくれ者を養子と致したものか了簡が分りません」

軍「だが源八、七郎右衞門、彼は腕前は出來るやう承知いたした」

兩人「イヤそれもナニ大した事はないので、高田の馬場で六七人を斬つたとかいふので、コリヤ何人向はふとも弱い者ばかりを相手に致せば假令十人が二十人でも何んでもございません、先づ我々が見まする處では、若樣の前へ出ますると、大人と子供程違ふかと思ひます、未だ御當家樣へ伺ひませんか」

軍「まだ見えんな」

源「今日か明日は御座るでございませう、彼奴が來ましたならば腰の拔ける程一つ引叩いて御遣はしなさるが宜い、それこそ氣味の好い事でございませう」

軍「併し此の軍右衞門が私から事を起すと云ふ譯には往かん、其處はお前方が何んとか一つ事を拵へて呉れなけりや困る、さうすれば私が出て彼を引つ叩いて遣るがどうも私が先きになつて事は出來んて」

七「イヤ御尤も、それは手前共から何んとでも仕組みます、愈よと云ふ時に若樣がお立ち出でになつて安兵衞の元氣を取り挫き、見事引つ叩いて御遣はしになる、それならばよろしう御座います。就いては今に安兵衞が參りましたらば、多分の事はございませんが御酒を御遣はしを願ひ度い、彼は中々酒好き、飲ましておいて其上で計略を用ひまするか宜からうかと存じます」

軍「酒を飲ませる、父上は飲酒をする事が大嫌ひでな」

兩人「左樣でございますが、安兵衞の天狗の鼻を折りまするので、どうか一つ御酒を御遣はしを願ひ度い、僕が宜しうございます」

軍「ウム御父上も彌兵衞と云ふ奴は大嫌ひで在つしやる、その養子になつた安兵衞が赤恥を搔かして遣ると云ふたら、酒位は出すだらう、全體その安兵衞と云ふ者はどの位飲むのだ」

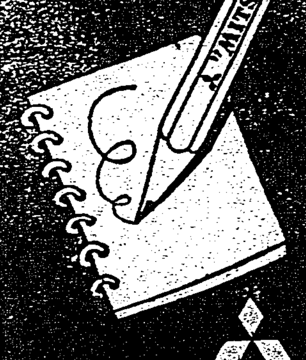
三菱鉛筆

幸運印章
●印章は人の魂●
貴下の印章は吉か凶か?
印章が惡ければ一生不運不幸で終る
印章の吉凶を知るは幸運への近道
凶印は禍因を醸して出費多し
印章吉凶認識あれ!
神祕 印章の靈力
印章吉凶説明書進呈
◎切手六錢御送附あれ美本送呈す
名古屋市中區大池町六丁目
幸運印章彫刻元祖 太陽印堂
振替東京(6)二七四一三番

ハギレ問屋
婦人服地 各種人絹 スフテーブル 本絹レーニ 各種等品 ヘギの見切物 各種呉服雜貨
卸相場表進呈す
初心者のお方には特に御指導致します
名古屋市東區大曽根八幡電停前
後藤倉造商店
電話東④四九七六番

帽子製造卸
秋冬物 品揃
帽子各種 製造卸問屋
卸商報進呈
加賀製帽所
名古屋市中區沢上町
電話南⑥一八一六番
振替名古屋八五三四番

安いハギレ
婦人子供用服地
年產五億圓
(カタログ進呈)
變つたハギレと二等品豐富
各種 荷捌 見切物
名古屋市西區那古野町二
伊藤定商店
電話西五二八五番
振替名古屋一二九一六四番

質流古着卸專門
滿利多
絹綿古着
古洋服類
各種改造品一般
遠國積御商
名古屋市東區大曽根町一丁目
御來名の節は是非御來店を
富士文商店
電話東二六〇三
カタログ呈

冬物荷捌
營業種目
西店 廣巾友仙部 廣巾無地部 小巾太物部 関東物部 既製品部 スフ人絹織物切
東店 雜貨部
円羽幸通信案內呈
合名會社 円羽幸商店 通信販賣部
名古屋 下長者町

白粉下が絶對、要らないから上手下手なく美しい衿化粧が出來ます
その水々しい美しさは今迄の單純な固煉と斷然違ひ、而も三分の一といふ經濟量でよくのびる近代衿化粧料
高級チタニウム主劑・整肌ホルモン配合
ブルース
白色・肌色・黄色
大瓶・小瓶・二種

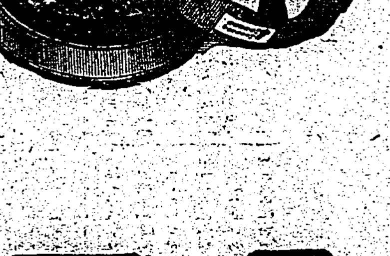
粉の散らない・お膝を汚さない
快々的な固形化粧で
快々的に颯爽と働きませう
働く近代女性のハンドバッグ化粧に大評判!
固形タンゴドーラン
キメの美しい極微粒子ナニ白粉を特殊主劑と固形にした素的な匂ひのモダンな色白粉!
株式會社・風島タール本舗
中野達之助商會・東京大阪